

บทที่ 6

มาตรการป้องกันและแก้ไขผลกระทบสิ่งแวดล้อม และมาตรการติดตามตรวจสอบผลกระทบสิ่งแวดล้อม

การเปลี่ยนแปลงรายละเอียดโครงการในรายงานการประเมินผลกระทบสิ่งแวดล้อม โครงการนิคมอุตสาหกรรมอมตะซิตี้ ชลบุรี ระยะที่ 1-9 (ครั้งที่ 5) ประกอบด้วย ผังแม่บทโครงการ : โครงการจะมีการปรับปรุงผังแม่บทให้สอดคล้องกับแผนการพัฒนาโครงการในอนาคต จำนวน 26 บริเวณ โดยยังคงขนาดพื้นที่โครงการเท่าเดิม (22,338.32 ไร่) ทบทวนการประเมินผลกระทบสิ่งแวดล้อม มาตรการป้องกันและแก้ไขผลกระทบสิ่งแวดล้อม และมาตรการติดตามตรวจสอบผลกระทบสิ่งแวดล้อม จึงได้ทำการเปรียบเทียบมาตรการมาตรการป้องกันและแก้ไขผลกระทบสิ่งแวดล้อมที่ขอทบทวนจากมาตรการเดิม โดยมีรายละเอียดดังตารางที่ 6-1

6.1 มาตรการป้องกันและแก้ไขผลกระทบสิ่งแวดล้อม และมาตรการติดตามตรวจสอบผลกระทบสิ่งแวดล้อม ภายหลังการเปลี่ยนแปลงรายละเอียดโครงการในครั้งนี้

มาตรการป้องกันและแก้ไขผลกระทบสิ่งแวดล้อม และมาตรการติดตามตรวจสอบผลกระทบสิ่งแวดล้อม ภายหลังการเปลี่ยนแปลงรายละเอียดโครงการในครั้งนี้ ทั้งระยะก่อสร้างและระยะดำเนินการแสดงดังตารางที่ 6.1-1 ถึงตารางที่ 6.1-5

ตารางที่ 6-1 การปรับปรุงมาตรการป้องกันและแก้ไขผลกระทบสิ่งแวดล้อม

องค์ประกอบทางสิ่งแวดล้อม และคุณค่าต่าง ๆ	มาตรการฯ ที่ได้รับความเห็นชอบไว้เดิม	มาตรการฯ ภายหลังแก้ไข/เพิ่มเติม	หมายเหตุ
มาตรการป้องกันและแก้ไขผลกระทบสิ่งแวดล้อม (มาตรการทั่วไป) ระยะก่อสร้างและระยะดำเนินการ			
2. การจัดตั้งคณะกรรมการติดตามตรวจสอบผลกระทบสิ่งแวดล้อม (EIA Monitoring Committee)	- จัดตั้ง "คณะกรรมการติดตามตรวจสอบผลกระทบสิ่งแวดล้อม (EIA Monitoring Committee)" ซึ่งประกอบด้วยตัวแทนภาคประชาชน ตัวแทนภาครัฐ และตัวแทนผู้ประกอบการ ภายใน 180 วัน นับจากวันที่รายงานการเปลี่ยนแปลงรายละเอียดโครงการนิคมอุตสาหกรรมอมตะซิตี้ ชลบุรี (ส่วนขยาย) ระยะที่ 9 (ครั้งที่ 5) ได้รับความเห็นชอบ	- โครงการได้จัดตั้ง "คณะกรรมการติดตามตรวจสอบผลกระทบสิ่งแวดล้อม (EIA Monitoring Committee)" ซึ่งประกอบด้วยตัวแทนภาคประชาชน ตัวแทนภาครัฐ และตัวแทนผู้ประกอบการ	ปรับปรุงมาตรการเนื่องจากได้จัดตั้ง "คณะกรรมการติดตามตรวจสอบผลกระทบสิ่งแวดล้อม (EIA Monitoring Committee)" เรียบร้อยแล้ว
3. สุนทรียภาพ 3.1 พื้นที่สีเขียวและแนวกันชน	- จัดให้มีพื้นที่สีเขียวที่เป็นไม้ยืนต้น ไม่น้อยกว่า 2,458.58 ไร่ คิดเป็นร้อยละ 11.01 ของพื้นที่โครงการ ระยะที่ 1-9 ดังแสดงในรูปที่ 6.1-3 ทั้งหมดประกอบด้วย <ul style="list-style-type: none"> พื้นที่ระยะที่ 1-8 รวม 2,142.25 ไร่ พื้นที่ระยะที่ 9 รวม 316.33 ไร่ 	- จัดให้มีพื้นที่สีเขียวที่เป็นไม้ยืนต้น ไม่น้อยกว่า 2,460.53 ไร่ คิดเป็นร้อยละ 11.01 ของพื้นที่โครงการ ระยะที่ 1-9 ดังแสดงในรูปที่ 4 ทั้งหมดประกอบด้วย <ul style="list-style-type: none"> พื้นที่ระยะที่ 1-8 รวม 2,153.15 ไร่ พื้นที่ระยะที่ 9 รวม 307.38 ไร่ 	ปรับปรุงมาตรการตามผังแม่บทภายหลังเปลี่ยนแปลงรายละเอียดโครงการ
	- ห้ามมิให้มีกิจกรรมที่อาจส่งผลกระทบต่อคุณภาพน้ำดิบในอ่างเก็บน้ำดิบของโครงการให้เสื่อมโทรมลง	-	ยกเลิกมาตรการ
	- โครงการต้องกำหนดให้ทุกโรงงานต้องมีพื้นที่สีเขียวและแนวกันชน (Buffer Zone) ตามหลักเกณฑ์และมาตรฐานการนิคมอุตสาหกรรมแห่งประเทศไทย (กนอ.)	-	ยกเลิกมาตรการ
	- กำหนดให้โรงงานที่ตั้งอยู่ในพื้นที่อื่นๆ หรือพื้นที่ชั้นใน มีพื้นที่สีเขียว ไม่น้อยกว่า ร้อยละ 5 ของพื้นที่โรงงาน	-	ยกเลิกมาตรการ
มาตรการป้องกันและแก้ไขผลกระทบสิ่งแวดล้อม ระยะดำเนินการ			
1. ข้อกำหนดการรับโรงงานเข้ามาตั้งและการจัดสรรพื้นที่	-	- กำหนดให้โรงงานอุตสาหกรรมที่จะเข้ามาตั้งบริเวณพื้นที่ที่มีการเปลี่ยนแปลงการใช้ประโยชน์เป็นพื้นที่อุตสาหกรรมที่อยู่ติดกับพื้นที่ชุมชนต้องเป็นโรงงานประเภทที่มีผลกระทบต่อสิ่งแวดล้อมและระดับเสียงต่ำ	เพิ่มมาตรการเพื่อป้องกันและแก้ไขผลกระทบต่อสิ่งแวดล้อมและระดับเสียงต่อชุมชนใกล้เคียง

ตารางที่ 6-1 (ต่อ) การปรับปรุงมาตรการป้องกันและแก้ไขผลกระทบสิ่งแวดล้อม

องค์ประกอบทางสิ่งแวดล้อม และคุณค่าต่าง ๆ	มาตรการฯ ที่ได้รับความเห็นชอบไว้เดิม	มาตรการฯ ภายหลังแก้ไข/เพิ่มเติม	หมายเหตุ
มาตรการป้องกันและแก้ไขผลกระทบสิ่งแวดล้อม ระยะดำเนินการ			
1. ข้อกำหนดการรับ โรงงานเข้าม้างตั้งและ การจัดสรรพื้นที่ (ต่อ)	<ul style="list-style-type: none"> - หากโครงการต้องการเปลี่ยนแปลงประเภทหรือรับโรงงานที่ไม่ใช่กลุ่มอุตสาหกรรมเป้าหมาย ให้ส่งข้อมูลรายละเอียด ประเภทลักษณะกระบวนการผลิต มลพิษและระบบจัดการสิ่งแวดล้อมของโรงงานนั้น ๆ ให้สำนักงานนโยบายและแผนทรัพยากรธรรมชาติและสิ่งแวดล้อม (สผ.) เพื่อนำเสนอคณะกรรมการผู้ชำนาญการฯ พิจารณาเห็นชอบก่อนดำเนินการเปลี่ยนแปลงหรือรับพิจารณาประเภทอุตสาหกรรมนั้นเข้าม้างตั้งในโครงการ 	-	ยกเลิกมาตรการ
	<ul style="list-style-type: none"> - โรงงานที่อยู่ในข่ายประเภทและขนาดที่ต้องจัดทำรายงานการประเมินผลกระทบสิ่งแวดล้อมตามประกาศกระทรวงทรัพยากร ธรรมชาติและสิ่งแวดล้อม ที่กำหนดไว้เกี่ยวกับการกำหนดประเภทและขนาดโครงการหรือกิจการ ซึ่งต้องจัดทำรายงานการประเมินผลกระทบสิ่งแวดล้อม และหลักเกณฑ์ วิธีการระเบียบปฏิบัติ และแนวทางการจัดทำรายงานการประเมินผลกระทบสิ่งแวดล้อม หรือกฎหมายอื่นที่เกี่ยวข้องฉบับล่าสุด จะต้องจัดทำรายงานการประเมิน ผลกระทบสิ่งแวดล้อม เสนอต่อสำนักงานนโยบายและแผนทรัพยากร ธรรมชาติและสิ่งแวดล้อม (สผ.) เพื่อพิจารณาและได้รับความเห็นชอบตามขั้นตอนก่อนดำเนินการ 	<ul style="list-style-type: none"> - โรงงานที่อยู่ในข่ายประเภทและขนาดที่ต้องจัดทำรายงานการประเมินผลกระทบสิ่งแวดล้อม ต้องจัดทำรายงานการประเมินผลกระทบสิ่งแวดล้อม เสนอต่อสำนักงานนโยบายและแผนทรัพยากรธรรมชาติและสิ่งแวดล้อม (สผ.) เพื่อพิจารณาและได้รับความเห็นชอบตามขั้นตอนก่อนดำเนินการ 	ปรับปรุงมาตรการให้ กระชับให้กระชับ
	<ul style="list-style-type: none"> - ตรวจสอบข้อมูลโรงงานก่อนก่อสร้าง โดยกำหนดให้โรงงานจัดส่งข้อมูลรายละเอียด กระบวนการผลิต แหล่งกำเนิดมลพิษ รวมทั้งชนิด ปริมาณและวิธีการควบคุมมลพิษแต่ละประเภทของโรงงานตลอดจนรายการออกแบบรายละเอียด เพื่อนำเสนอต่อโครงการก่อนการก่อสร้าง เพื่อตรวจสอบความถูกต้องในการออกแบบให้เป็นไปตามข้อกำหนดของกรมโรงงานอุตสาหกรรม ที่ว่าด้วยการประกอบกิจการอุตสาหกรรมซึ่งในกรณีนี้โรงงานยังไม่มีวิธีการควบคุมหรือบำบัดมลพิษ โครงการและการนิคมอุตสาหกรรมแห่งประเทศไทย (กนอ.) จะแนะนำให้จนกว่าจะหาเทคโนโลยีที่เหมาะสมสำหรับโรงงานก่อนที่จะดำเนินการก่อสร้างได้ 	-	ยกเลิกมาตรการ

ตารางที่ 6-1 (ต่อ) การปรับปรุงมาตรการป้องกันและแก้ไขผลกระทบสิ่งแวดล้อม

องค์ประกอบทางสิ่งแวดล้อม และคุณค่าต่าง ๆ	มาตรการฯ ที่ได้รับความเห็นชอบไว้เดิม	มาตรการฯ ภายหลังแก้ไข/เพิ่มเติม	หมายเหตุ
มาตรการป้องกันและแก้ไขผลกระทบสิ่งแวดล้อม ระยะดำเนินการ (ต่อ)			
2. ทรัพยากรกายภาพ (2) ค่าควบคุมอัตราการ ระบายมลพิษทาง อากาศ		<ul style="list-style-type: none"> - โครงการต้องควบคุม ดูแลและจัดสรรอัตราการระบายมลพิษทางอากาศส่วนที่เปลี่ยนแปลงเป็นพื้นที่อุตสาหกรรม ได้แก่ ฝุ่นละออง, SO_2, NO_2 โดยค่าอัตราการระบายมลพิษจะเป็นค่าอัตราการระบายมลพิษทางอากาศ ตามรายงานที่ได้รับความเห็นชอบในรายงานการเปลี่ยนแปลงรายละเอียดโครงการในรายงานการประเมินผลกระทบสิ่งแวดล้อมโครงการนิคมอุตสาหกรรมอมตะซิตี้ ชลบุรี ระยะที่ 1-9 (ครั้งที่ 5) เพื่อใช้เป็นแนวทาง ในการกำหนดอัตราการระบายมลพิษทางอากาศกับโรงงานที่จะเข้ามาตั้งในพื้นที่โครงการส่วนที่เปลี่ยนแปลงเป็นพื้นที่อุตสาหกรรม ในปี 2567 ขนาด 396.91 ไร่ แสดงดังรูปที่ 3 ดังนี้ <ul style="list-style-type: none"> • ฝุ่นละออง (TSP) <ul style="list-style-type: none"> * ความสูงปล่อง 10 เมตร มีค่าไม่เกิน 7.68×10^{-2} กิโลกรัม/ไร่/วัน * ความสูงปล่อง 20 เมตร มีค่าไม่เกิน 1.42×10^{-1} กิโลกรัม/ไร่/วัน * ความสูงปล่อง 30 เมตร มีค่าไม่เกิน 1.98×10^{-1} กิโลกรัม/ไร่/วัน • ก๊าซซัลเฟอร์ไดออกไซด์ (SO_2) <ul style="list-style-type: none"> * ความสูงปล่อง 10 เมตร มีค่าไม่เกิน 2.53×10^{-1} กิโลกรัม/ไร่/วัน * ความสูงปล่อง 20 เมตร มีค่าไม่เกิน 4.50×10^{-1} กิโลกรัม/ไร่/วัน * ความสูงปล่อง 30 เมตร มีค่าไม่เกิน 6.64×10^{-1} กิโลกรัม/ไร่/วัน • ก๊าซไนโตรเจนไดออกไซด์ (NO_2) <ul style="list-style-type: none"> * ความสูงปล่อง 10 เมตร มีค่าไม่เกิน 8.16×10^{-2} กิโลกรัม/ไร่/วัน * ความสูงปล่อง 20 เมตร มีค่าไม่เกิน 1.24×10^{-1} กิโลกรัม/ไร่/วัน * ความสูงปล่อง 30 เมตร มีค่าไม่เกิน 1.37×10^{-1} กิโลกรัม/ไร่/วัน - กำหนดให้พื้นที่ส่วนที่เปลี่ยนแปลงรายละเอียดโครงการเป็นพื้นที่อุตสาหกรรมบริเวณพื้นที่อ่างเก็บน้ำ ขนาดเนื้อที่ 703.05 ไร่ ต้องไม่มีการระบายมลพิษทางอากาศ 	ปรับปรุงมาตรการตามผังแม่บท ภาย หลัง เปรี่ ย น แปร ล ง รายละเอียดโครงการ
			ปรับปรุงมาตรการตามผัง แม่บทภายหลังเปลี่ยนแปลง รายละเอียดโครงการ

ตารางที่ 6-1 (ต่อ) การปรับปรุงมาตรการป้องกันและแก้ไขผลกระทบสิ่งแวดล้อม

องค์ประกอบทางสิ่งแวดล้อม และคุณค่าต่าง ๆ	มาตรการฯ ที่ได้รับความเห็นชอบไว้เดิม	มาตรการฯ ภายหลังแก้ไข/เพิ่มเติม	หมายเหตุ
มาตรการป้องกันและแก้ไขผลกระทบสิ่งแวดล้อม ระยะดำเนินการ (ต่อ)			
(2) ระบบบำบัดน้ำเสีย เบื้องต้น ภายใน โรงงาน ข) โรงงานที่อาจ ก่อให้เกิดน้ำเสีย ทางชีวภาพ	<ul style="list-style-type: none"> กำหนดให้โรงงานรายโรงที่มีระบบบำบัดน้ำเสียภายในโรงงานต้องจัดให้มีบ่อบำบัดน้ำทิ้งหลังบำบัด ที่มีระยะเวลาเก็บกัก อย่างน้อย 1 วัน และต้องตรวจสอบคุณภาพน้ำเสียจากบ่อบำบัดน้ำเสียก่อนระบายลงสู่ระบบรวบรวมน้ำเสียส่วนกลาง และรายงานผลการตรวจวิเคราะห์ต่อศูนย์ควบคุมน้ำเสียส่วนกลางทุกวัน โดยดัชนีคุณภาพที่ต้องตรวจวิเคราะห์ เช่น ค่าความเป็นกรด-ด่าง (pH) ค่าปริมาณตะกอนแขวนลอย (SS) และค่าซีโอดี (COD) เป็นต้น พิจารณาจากลักษณะของน้ำเสียนั้น ๆ ของแต่ละโรงงานตามข้อกำหนดของการนิคมอุตสาหกรรมแห่งประเทศไทย (กนอ.) ที่ 78/2560 	<ul style="list-style-type: none"> กำหนดให้โรงงานรายโรงที่มีระบบบำบัดน้ำเสียภายในโรงงานต้องจัดให้มีบ่อบำบัดน้ำทิ้งหลังบำบัด ที่มีระยะเวลาเก็บกัก อย่างน้อย 1 วัน และต้องตรวจสอบคุณภาพน้ำเสียจากบ่อบำบัดน้ำเสียก่อนระบายลงสู่ระบบรวบรวมน้ำเสียส่วนกลาง และรายงานผลการตรวจวิเคราะห์ต่อศูนย์ควบคุมน้ำเสียส่วนกลางทุกวัน โดยดัชนีคุณภาพที่ต้องตรวจวิเคราะห์ เช่น ค่าความเป็นกรด-ด่าง (pH) ค่าปริมาณตะกอนแขวนลอย (SS) และค่าซีโอดี (COD) เป็นต้น พิจารณาจากลักษณะของน้ำเสียนั้น ๆ ของแต่ละโรงงานตามข้อกำหนดของการนิคมอุตสาหกรรมแห่งประเทศไทย (กนอ.) ที่ 76/2560 และที่แก้ไขเพิ่มเติม 	ทบทวนกฎหมายที่เกี่ยวข้อง

ตารางที่ 6-1 (ต่อ) การปรับปรุงมาตรการป้องกันและแก้ไขผลกระทบสิ่งแวดล้อม

องค์ประกอบทางสิ่งแวดล้อม และคุณค่าต่าง ๆ	มาตรการฯ ที่ได้รับความเห็นชอบไว้เดิม	มาตรการฯ ภายหลังแก้ไข/เพิ่มเติม	หมายเหตุ
มาตรการป้องกันและแก้ไขผลกระทบสิ่งแวดล้อม ระยะดำเนินการ (ต่อ)			
(6) ระบบบำบัดน้ำเสีย ส่วนกลางทางชีวภาพ ก) ขนาดระบบ	<p>- โครงการต้องจัดให้มีระบบบำบัดน้ำเสียส่วนกลางทางชีวภาพที่สามารถบำบัดน้ำเสียได้สูงสุดรวม 55,500 ลบ.ม./วัน เพื่อรองรับปริมาณน้ำเสียที่คาดว่าจะเกิดขึ้นประมาณ 47,440 ลบ.ม./วัน ดังนี้</p> <ul style="list-style-type: none"> • ระบบบำบัดน้ำเสียทางชีวภาพแห่งที่ 1 ขนาด 24,000 ลบ.ม./วัน ประเภทระบบบำบัดแบบ SBR และ Biofilter • ระบบบำบัดน้ำเสียทางชีวภาพแห่งที่ 2 ขนาด 12,000 ลบ.ม./วัน ประเภทระบบบำบัดแบบ AS • ระบบบำบัดน้ำเสียทางชีวภาพแห่งที่ 3 ขนาด 4,500 ลบ.ม./วัน ประเภทระบบบำบัดแบบ AS • ระบบบำบัดน้ำเสียทางชีวภาพแห่งที่ 4 ขนาด 15,000 ลบ.ม./วัน ประเภทระบบบำบัดแบบ SBR 	<p>- โครงการต้องจัดให้มีระบบบำบัดน้ำเสียส่วนกลางทางชีวภาพที่สามารถบำบัดน้ำเสียได้สูงสุดรวม 55,500 ลบ.ม./วัน เพื่อรองรับปริมาณน้ำเสียที่คาดว่าจะเกิดขึ้นประมาณ 39,181 ลบ.ม./วัน ดังนี้</p> <ul style="list-style-type: none"> • ระบบบำบัดน้ำเสียทางชีวภาพแห่งที่ 1 ขนาด 24,000 ลบ.ม./วัน ประเภทระบบบำบัดแบบ SBR และ Biofilter • ระบบบำบัดน้ำเสียทางชีวภาพแห่งที่ 2 ขนาด 12,000 ลบ.ม./วัน ประเภทระบบบำบัดแบบ AS • ระบบบำบัดน้ำเสียทางชีวภาพแห่งที่ 3 ขนาด 4,500 ลบ.ม./วัน ประเภทระบบบำบัดแบบ AS • ระบบบำบัดน้ำเสียทางชีวภาพแห่งที่ 4 ขนาด 15,000 ลบ.ม./วัน ประเภทระบบบำบัดแบบ SBR 	ทบทวนปริมาณน้ำเสียที่คาดว่าจะเกิดขึ้นจากการเปลี่ยนแปลงรายละเอียดโครงการ

ตารางที่ 6-1 (ต่อ) การปรับปรุงมาตรการป้องกันและแก้ไขผลกระทบสิ่งแวดล้อม

องค์ประกอบทางสิ่งแวดล้อม และคุณค่าต่าง ๆ	มาตรการฯ ที่ได้รับความเห็นชอบไว้เดิม	มาตรการฯ ภายหลังแก้ไข/เพิ่มเติม	หมายเหตุ
มาตรการป้องกันและแก้ไขผลกระทบสิ่งแวดล้อม ระยะดำเนินการ (ต่อ)			
(8) การจัดการน้ำทิ้งหลัง การบำบัด (ต่อ)	<p>(3) กรณีที่นำไปใช้รดน้ำต้นไม้ โครงการต้องควบคุมคุณภาพน้ำ ทิ้งหลังการบำบัด ให้เป็นไปตามเกณฑ์มาตรฐานการระบาย น้ำลงทางน้ำชลประทานฯ (ตารางที่ 6.1-7) ตามคำสั่ง ชลประทาน ที่ 73/2554 โดยมีระบบควบคุม และตรวจสอบ คุณภาพน้ำที่นำไปใช้ในพื้นที่สีเขียว แบบอัตโนมัติ โดย โครงการจะมีถังผสม (Mixed Water Tank) ผสมน้ำทั้งจาก ส่วนต่าง ๆ ก่อนนำไปใช้ประโยชน์ในพื้นที่สีเขียว ซึ่งมี TDS/EC Meter เป็นตัวควบคุมค่า TDS ให้มีค่าไม่เกิน 1,300 มิลลิกรัม/ลูกบาศก์เมตร ตลอดเวลา รวมทั้ง ขั้นตอน การปฏิบัติงานที่ชัดเจน ในการควบคุมคุณภาพดังกล่าว จึง ทำให้มั่นใจได้ว่าการนำน้ำทิ้งที่ผ่านการบำบัดไปใช้ประโยชน์ มิได้ส่งผลกระทบต่อการเจริญเติบโตของพืช โดย บริเวณพื้นที่ที่นำน้ำทิ้งที่ผ่านการบำบัดไปใช้ประโยชน์ ประกอบด้วย</p> <ul style="list-style-type: none"> • การนำไปใช้รดน้ำต้นไม้/สนามหญ้า ภายในพื้นที่สีเขียว และพื้นที่กันชนของโครงการ ระยะที่ 1-9 ประมาณ 2,458.58 ไร่ คิดเป็นปริมาณน้ำที่นำไปใช้เท่ากับ 17,210 ลูกบาศก์เมตร/วัน • การจำหน่ายให้แก่สนามกอล์ฟภายนอกนิคมฯ คือ บริษัท สุมิโก-วนชัย กอล์ฟ และการจำหน่ายให้สนามกอล์ฟ ภายในนิคมฯ ได้แก่ บริษัท อมตะ สปริง ดีเวลอปเม้นท์ จำกัด นำไปใช้รดน้ำต้นไม้ 	<p>(3) กรณีที่นำไปใช้รดน้ำต้นไม้ โครงการต้องควบคุมคุณภาพน้ำ ทิ้งหลังการบำบัด ให้เป็นไปตามเกณฑ์มาตรฐานการระบาย น้ำลงทางน้ำชลประทานฯ (ตารางที่ 3-2) ตามคำสั่ง ชลประทาน ที่ 18/2561 โดยมีระบบควบคุม และตรวจสอบ คุณภาพน้ำที่นำไปใช้ในพื้นที่สีเขียว แบบอัตโนมัติ โดย โครงการจะมีถังผสม (Mixed Water Tank) ผสมน้ำทั้งจาก ส่วนต่าง ๆ ก่อนนำไปใช้ประโยชน์ในพื้นที่สีเขียว ซึ่งมี TDS/EC Meter เป็นตัวควบคุมค่า TDS ให้มีค่าไม่เกิน 1,300 มิลลิกรัม/ลูกบาศก์เมตร ตลอดเวลา รวมทั้ง ขั้นตอน การปฏิบัติงานที่ชัดเจน ในการควบคุมคุณภาพดังกล่าว จึง ทำให้มั่นใจได้ว่าการนำน้ำทิ้งที่ผ่านการบำบัดไปใช้ประโยชน์ มิได้ส่งผลกระทบต่อการเจริญเติบโตของพืช โดย บริเวณพื้นที่ที่นำน้ำทิ้งที่ผ่านการบำบัดไปใช้ประโยชน์ ประกอบด้วย</p> <ul style="list-style-type: none"> • การนำไปใช้รดน้ำต้นไม้/สนามหญ้า ภายในพื้นที่สีเขียว และพื้นที่กันชนของโครงการ ระยะที่ 1-9 ประมาณ 2,460.53 ไร่ คิดเป็นปริมาณน้ำที่นำไปใช้เท่ากับ 13,164 ลูกบาศก์เมตร/วัน • การจำหน่ายให้สนามกอล์ฟภายในนิคมฯ ได้แก่ บริษัท อมตะ สปริง ดีเวลอปเม้นท์ จำกัด นำไปใช้รดน้ำต้นไม้ 	<p>ทบทวนมาตรการการจัดการ นำน้ำทิ้งที่ผ่านการบำบัดแล้ว ไปใช้ประโยชน์รดน้ำต้นไม้ สนามกอล์ฟ ให้สอดคล้องกับ ปัจจุบัน และทบทวนกฎหมาย ที่เกี่ยวข้อง</p>

ตารางที่ 6-1 (ต่อ) การปรับปรุงมาตรการป้องกันและแก้ไขผลกระทบสิ่งแวดล้อม

องค์ประกอบทางสิ่งแวดล้อม และคุณค่าต่าง ๆ	มาตรการฯ ที่ได้รับความเห็นชอบไว้เดิม	มาตรการฯ ภายหลังแก้ไข/เพิ่มเติม	หมายเหตุ
มาตรการป้องกันและแก้ไขผลกระทบสิ่งแวดล้อม ระยะดำเนินการ (ต่อ)			
4.3.1 ระบบป้องกันน้ำท่วม	- จัดให้มีบ่อหน่วงน้ำ ขนาดไม่น้อยกว่า 483,328 ลูกบาศก์เมตร เพื่อรองรับน้ำฝนที่ตกภายในพื้นที่โครงการอย่างเพียงพอ พร้อมทั้งติดตั้งเครื่องสูบน้ำเพื่อสูบน้ำไปยังบ่อน้ำดิบ ประสิทธิภาพสูบน้ำได้ไม่น้อยกว่า 3 ลบ.ม./วินาที	- จัดให้มีบ่อหน่วงน้ำ ขนาดไม่น้อยกว่า 520,102.50 ลูกบาศก์เมตร เพื่อรองรับน้ำฝนที่ตกภายในพื้นที่โครงการอย่างเพียงพอ พร้อมทั้งติดตั้งเครื่องสูบน้ำเพื่อสูบน้ำไปยังบ่อน้ำดิบ ประสิทธิภาพสูบน้ำได้ไม่น้อยกว่า 3 ลบ.ม./วินาที	ทบทวนปริมาณน้ำฝนที่ตกในพื้นที่โครงการและต้องทำการหน่วงไว้
4.3.2 ระบบระบายน้ำ (5) การบริหารจัดการ โครงข่ายระบบระบาย น้ำภายนอกโครงการ	- ขออนุญาตกรมทางหลวงเพื่อให้เพิ่มท่อลอดขนาดเส้นผ่านศูนย์กลาง 1.50 เมตร จำนวน 2 แลว (โดยวิธีตัดนท่อลอด) บริเวณคลองขุมวิเศษถนนสุขุมวิท-พานทอง กม. 8+350 (ทล. 3466) ซึ่งเป็นจุดที่น้ำทั้งหมดระบายสู่คลองพานทอง เนื่องจากปัจจุบันโครงสร้างการระบายน้ำดังกล่าวยังไม่เพียงพอต่อการระบายน้ำให้มีประสิทธิภาพซึ่งจะเป็นจุดที่จะทำให้การระบายน้ำในบริเวณพื้นที่ระยะที่ 8 และพื้นที่โดยรอบไม่เกิดน้ำท่วมขัง	-	ยกเลิกมาตรการเนื่องจากทางโครงการได้ดำเนินการแล้วเสร็จ
4.4 การจัดการกากของเสีย 4.4.1 นโยบายและการ บริหารจัดการของ นิคมฯ (1) คณะกรรมการ	- การจัดตั้งคณะทำงานเพื่อบริหารและจัดการของเสียโครงสร้าง คณะทำงานฯ ควรประกอบด้วยผู้แทนจากฝ่ายบริหาร และเจ้าหน้าที่ระดับปฏิบัติการ ได้แก่ <ul style="list-style-type: none"> ประธานคณะทำงาน : กรรมการผู้จัดการ บริษัท อมตะ ฟาซิลิตี้ เซอร์วิส จำกัด คณะทำงาน : เจ้าหน้าที่ฝ่ายการตลาด บริษัท อมตะ ฟาซิลิตี้ เซอร์วิส จำกัด คณะทำงาน : เจ้าหน้าที่ฝ่ายสิ่งแวดล้อม บริษัท อมตะ ฟาซิลิตี้ เซอร์วิส จำกัด 	- การจัดตั้งคณะทำงานเพื่อบริหารและจัดการของเสียโครงสร้าง คณะทำงานฯ ควรประกอบด้วยผู้แทนจากฝ่ายบริหาร และเจ้าหน้าที่ระดับปฏิบัติการของบริษัท อมตะ คอร์ปอเรชั่น จำกัด (มหาชน) ได้แก่ <ul style="list-style-type: none"> ประธานคณะทำงาน : กรรมการผู้จัดการ คณะทำงาน : เจ้าหน้าที่ฝ่ายการตลาด : เจ้าหน้าที่ฝ่ายสิ่งแวดล้อม : เจ้าหน้าที่ฝ่ายรักษาความปลอดภัย 	เปลี่ยนแปลงหน่วยงานในคณะกรรมการจากบริษัท อมตะ ฟาซิลิตี้ เซอร์วิส จำกัด เป็น บริษัท อมตะ คอร์ปอเรชั่น จำกัด (มหาชน)

ตารางที่ 6-1 (ต่อ) การปรับปรุงมาตรการป้องกันและแก้ไขผลกระทบสิ่งแวดล้อม

องค์ประกอบทางสิ่งแวดล้อม และคุณค่าต่าง ๆ	มาตรการฯ ที่ได้รับความเห็นชอบไว้เดิม	มาตรการฯ ภายหลังแก้ไข/เพิ่มเติม	หมายเหตุ
มาตรการป้องกันและแก้ไขผลกระทบสิ่งแวดล้อม ระยะดำเนินการ (ต่อ) (1) คณะกรรมการ (ต่อ)	<ul style="list-style-type: none"> คณะทำงาน : เจ้าหน้าที่ฝ่ายรักษาความปลอดภัย บริษัท อมตะ ฟาซิลิตี้ เซอร์วิส จำกัด คณะทำงาน : ผู้แทนจากกรมอุตสาหกรรมแห่งประเทศไทย (กรอ.) และโรงงานในพื้นที่นิคมอุตสาหกรรมซิตี้ ชลบุรี คณะทำงานและเลขานุการ : เจ้าหน้าที่สิ่งแวดล้อมของบริษัท อมตะ คอร์ปอเรชั่น จำกัด (มหาชน) 	<p>: ผู้แทนจากกรมอุตสาหกรรมแห่งประเทศไทย (กรอ.) และโรงงานในพื้นที่นิคมอุตสาหกรรมซิตี้ ชลบุรี</p> <ul style="list-style-type: none"> คณะทำงานและเลขานุการ : เจ้าหน้าที่สิ่งแวดล้อมของบริษัท อมตะ คอร์ปอเรชั่น จำกัด (มหาชน) 	เปลี่ยนแปลงหน่วยงานในคณะกรรมการจากบริษัท อมตะ ฟาซิลิตี้ เซอร์วิส จำกัด เป็น บริษัท อมตะ คอร์ปอเรชั่น จำกัด (มหาชน)
4.4.3 การจัดการของเสียของนิคมฯ	<ul style="list-style-type: none"> ปริมาณขยะมูลฝอยทั่วไปที่เกิดขึ้นทั้งหมดในพื้นที่นิคมอุตสาหกรรม ให้หน่วยงานที่ได้รับอนุญาตรับกำจัดขยะมูลฝอยทั่วไป เช่น บริษัท อีสเทิร์น ชิบอร์ด เอนไวรอนเม้นทอล คอมเพล็กซ์ จำกัด (ESBEC) เป็นผู้ดำเนินการกำจัดขยะมูลฝอยจากพื้นที่โครงการ โดยนำไปกำจัดไม่ให้เหลือตกค้างในแต่ละวัน ภายใต้การควบคุมดูแลของ บริษัท อมตะ ฟาซิลิตี้ เซอร์วิส จำกัด โดยต้องดำเนินการขออนุญาตกับกรมโรงงานอุตสาหกรรม (กรอ.) ให้ถูกต้องทุกปี โครงการจะต้องรวบรวมปริมาณขยะมูลฝอยทั่วไปที่จัดเก็บได้จากโรงงานรายโรง และส่งให้หน่วยงานที่ได้รับการอนุมัติจากกรมอุตสาหกรรมแห่งประเทศไทย ให้ดำเนินการกำจัด โดยจะต้องรายงานข้อมูลให้กรมอุตสาหกรรมแห่งประเทศไทย ทราบทุก ๆ 6 เดือน 	<ul style="list-style-type: none"> ปริมาณขยะมูลฝอยทั่วไปที่เกิดขึ้นทั้งหมดในพื้นที่นิคมอุตสาหกรรม ให้หน่วยงานที่ได้รับอนุญาตรับกำจัดขยะมูลฝอยทั่วไป ไม่ให้เหลือตกค้างในแต่ละวัน ภายใต้การควบคุมดูแลของ บริษัท อมตะ ฟาซิลิตี้ เซอร์วิส จำกัด เป็นผู้ดำเนินการกำจัดขยะมูลฝอยจากพื้นที่โครงการ โดยนำไปกำจัดไม่ให้เหลือตกค้างในแต่ละวัน โดยต้องดำเนินการขออนุญาตกับกรมโรงงานอุตสาหกรรม (กรอ.) ให้ถูกต้องทุกปี และรายงานข้อมูลให้กรมอุตสาหกรรมแห่งประเทศไทย ทราบทุก ๆ 6 เดือน 	ปรับปรุงมาตรการหน่วยงานที่รับผิดชอบรับกำจัดขยะมูลฝอย และให้กระชับข้อความโดยนำมาตรการ 2 ข้อ มากำหนดร่วมกัน

ตารางที่ 6-1 (ต่อ) การปรับปรุงมาตรการป้องกันและแก้ไขผลกระทบสิ่งแวดล้อม

องค์ประกอบทางสิ่งแวดล้อม และคุณค่าต่าง ๆ	มาตรการฯ ที่ได้รับความเห็นชอบไว้เดิม	มาตรการฯ ภายหลังแก้ไข/เพิ่มเติม	หมายเหตุ
มาตรการป้องกันและแก้ไขผลกระทบสิ่งแวดล้อม ระยะดำเนินการ (ต่อ)			
5.4 สาธารณสุขและ สุขภาพ (2) ติดตามตรวจสอบ และเฝ้าระวัง	<p>- โครงการและการนิคมฯ ทำหน้าที่เป็นแกนนำในการเชื่อมโยงการเฝ้าระวังและป้องกันควบคุมโรคและภัยสุขภาพในพื้นที่ให้กับประชากรกลุ่มผู้ประกอบอาชีพในสถานประกอบกิจการอุตสาหกรรม โดยต้องเป็นการร่วมมือกันระหว่างภาคีต่าง ๆ ที่สำคัญ ได้แก่ สำนักงานสาธารณสุขจังหวัด แรงงานจังหวัด สวัสดิการและคุ้มครองแรงงานจังหวัด อุตสาหกรรมจังหวัด องค์การปกครองส่วนท้องถิ่น รวมทั้ง หน่วยงานอื่น ๆ ในพื้นที่ที่เกี่ยวข้อง โดยเฉพาะหน่วยงาน บริการสาธารณสุขทุกระดับ เพื่อหาแนวทางในการจัดบริการอาชีวอนามัยให้ครอบคลุมและ ผู้ประกอบอาชีพสามารถเข้าถึงบริการดังกล่าวได้อย่างสะดวก และทั่วถึง องค์การปกครองส่วนท้องถิ่น ควรมีส่วนร่วมในการดำเนินงานเฝ้าระวังสุขภาพเชิงรุกในพื้นที่รวมทั้ง การรายงานข้อมูลสถานการณ์สุขภาพและการรายงานโรค นอกจากนี้ ยังควรมีการประเมิน ความเสี่ยงภัยต่อสุขภาพผู้ประกอบอาชีพเพื่อการเฝ้าระวังโรคและภัยสุขภาพของผู้ประกอบอาชีพภาคอุตสาหกรรมอย่างต่อเนื่องอีกด้วย</p>	<p>- โครงการและการนิคมฯ ทำหน้าที่เป็นแกนนำในการเชื่อมโยงการเฝ้าระวังและป้องกันควบคุมโรคและภัยสุขภาพในพื้นที่ให้กับประชากรกลุ่มผู้ประกอบอาชีพในสถานประกอบกิจการอุตสาหกรรม โดยต้องเป็นการร่วมมือกันระหว่างภาคีต่าง ๆ ที่สำคัญ ได้แก่ สำนักงานสาธารณสุขจังหวัด แรงงานจังหวัด สวัสดิการและคุ้มครองแรงงานจังหวัด อุตสาหกรรมจังหวัด องค์การปกครองส่วนท้องถิ่น รวมทั้ง หน่วยงานอื่น ๆ ในพื้นที่ที่เกี่ยวข้อง โดยเฉพาะหน่วยงานบริการสาธารณสุขทุกระดับ เพื่อหาแนวทางในการจัดบริการอาชีวอนามัยให้ครอบคลุม และผู้ประกอบอาชีพสามารถเข้าถึงบริการดังกล่าวได้อย่างสะดวก และทั่วถึง องค์การปกครองส่วนท้องถิ่นต้องมีส่วนร่วมในการดำเนินงานเฝ้าระวังสุขภาพเชิงรุกในพื้นที่รวมทั้ง การรายงานข้อมูลสถานการณ์สุขภาพและการรายงานโรค นอกจากนี้ ยังต้องมีการประเมินความเสี่ยงภัยต่อสุขภาพผู้ประกอบอาชีพ เพื่อการเฝ้าระวังโรคและภัยสุขภาพของผู้ประกอบอาชีพภาคอุตสาหกรรมอย่างต่อเนื่อง</p>	แก้ไขคำว่า “ควร” เป็น “ต้อง”

ตารางที่ 6-1 (ต่อ) การปรับปรุงมาตรการป้องกันและแก้ไขผลกระทบสิ่งแวดล้อม

องค์ประกอบทางสิ่งแวดล้อม และคุณค่าต่าง ๆ	มาตรการฯ ที่ได้รับความเห็นชอบไว้เดิม	มาตรการฯ ภายหลังแก้ไข/เพิ่มเติม	หมายเหตุ
มาตรการป้องกันและแก้ไขผลกระทบสิ่งแวดล้อม ระยะดำเนินการ (ต่อ)			
(3) สนับสนุนด้วยศักยภาพหน่วยงานที่ให้บริการประชาชน	<ul style="list-style-type: none"> - ให้การสนับสนุนงบประมาณและความช่วยเหลือต่าง ๆ ของอาสาสมัคร/เจ้าหน้าที่สาธารณสุข หน่วยงานสาธารณสุข เพื่อเพิ่มขีดความสามารถในการให้บริการประชาชนในพื้นที่ อาทิเช่น <ul style="list-style-type: none"> • การสนับสนุนเครื่องมืออุปกรณ์ที่จำเป็นทางการแพทย์ หรือบุคลากรทางการแพทย์ • การสนับสนุนหรือส่งเสริมให้มีคลินิกตรวจรักษาพิเศษนอกเวลา • การสนับสนุนการทำงานของอาสาสมัครสาธารณสุขในกิจกรรมสร้างเสริมสุขภาพต่าง ๆ เช่น การให้ความรู้เรื่องสุขภาพ การออกกำลังกายและกิจกรรมสันทนาการ รวมถึงการเฝ้าระวังโรค เช่น การตรวจเยี่ยมผู้ป่วยในชุมชน การตรวจเยี่ยม และให้ความรู้เรื่องสุขภาพในแคมป์คนงานก่อสร้าง เป็นต้น • การสนับสนุนข้อมูลด้านประชากรและแรงงานกับหน่วยงานสาธารณสุขในพื้นที่ เพื่อใช้เป็นข้อมูลพื้นฐานในการคาดการณ์และประเมินแผนการให้บริการสาธารณสุขในพื้นที่ 	<ul style="list-style-type: none"> - ให้การสนับสนุนงบประมาณและความช่วยเหลือต่าง ๆ ของอาสาสมัคร/เจ้าหน้าที่สาธารณสุข หน่วยงานสาธารณสุข เพื่อเพิ่มขีดความสามารถในการให้บริการประชาชนในพื้นที่ เช่น <ul style="list-style-type: none"> • การสนับสนุนเครื่องมืออุปกรณ์ที่จำเป็นทางการแพทย์ • การสนับสนุนการทำงานของอาสาสมัครสาธารณสุขในกิจกรรมสร้างเสริมสุขภาพต่าง ๆ เช่น การให้ความรู้เรื่องสุขภาพ การออกกำลังกายและกิจกรรมสันทนาการ รวมถึงการเฝ้าระวังโรคในชุมชน เช่น การตรวจเยี่ยมผู้ป่วยในชุมชน การตรวจเยี่ยม และให้ความรู้เรื่องสุขภาพในแคมป์คนงานก่อสร้าง เป็นต้น • การสนับสนุนข้อมูลด้านประชากรและแรงงานกับหน่วยงานสาธารณสุขในพื้นที่ เพื่อใช้เป็นข้อมูลพื้นฐานในการคาดการณ์และประเมินแผนการให้บริการสาธารณสุขในพื้นที่ 	ทบทวนและปรับแก้มาตรการให้สอดคล้องตามหลักของกฎหมาย และหลักปฏิบัติของประเทศ รวมทั้งสามารถปฏิบัติได้จริง
(4) สร้างเสริมศักยภาพของชุมชนในการคุ้มครองสุขภาพของตนเอง	<ul style="list-style-type: none"> - สร้างเครือข่ายภาครัฐและประชาชนในการเฝ้าระวังคุณภาพสิ่งแวดล้อมและผลกระทบต่อชุมชน เช่น หน่วยเคลื่อนที่เร็วในชุมชนที่ทำหน้าที่แจ้งเมื่อพบเห็นสิ่งผิดปกติหรือมีผลกระทบด้านต่าง ๆ เกิดขึ้น - เสริมสร้างศักยภาพของคนในชุมชนในเรื่องสิ่งแวดล้อมและอุตสาหกรรม เช่น การสร้างความเข้าใจเกี่ยวกับโครงการ รวมถึงความรู้ด้านสิ่งแวดล้อมและสุขภาพ ควบคู่ไปกับการจัดกิจกรรม CSR 	-	ยกเลิกมาตรการ
		-	ยกเลิกมาตรการ

ตารางที่ 6.1-1 มาตรการป้องกันและแก้ไขผลกระทบสิ่งแวดล้อม มาตรการทั่วไป (ระยะก่อสร้างและระยะดำเนินการ) รายงานการเปลี่ยนแปลงรายละเอียดโครงการในรายงานการประเมินผลกระทบสิ่งแวดล้อม โครงการนิคมอุตสาหกรรมอมตะซิตี้ ชลบุรี ระยะที่ 1-9 (ครั้งที่ 5) ของบริษัท อมตะ คอร์ปอเรชั่น จำกัด (มหาชน)

องค์ประกอบทางสิ่งแวดล้อม และคุณค่าต่าง ๆ	มาตรการป้องกันและแก้ไขผลกระทบสิ่งแวดล้อม	สถานที่ดำเนินการ	ระยะเวลาดำเนินการ	ผู้รับผิดชอบ
1. มาตรการทั่วไป	- ปฏิบัติตามมาตรการป้องกันและแก้ไขผลกระทบสิ่งแวดล้อม และ มาตรการติดตามตรวจสอบผลกระทบสิ่งแวดล้อม ที่เสนอในรายงานการเปลี่ยนแปลงรายละเอียดโครงการในรายงานการประเมินผลกระทบสิ่งแวดล้อมโครงการนิคมอุตสาหกรรมอมตะซิตี้ ชลบุรี ระยะที่ 1-9 (ครั้งที่ 5) ของบริษัท อมตะ คอร์ปอเรชั่น จำกัด (มหาชน) ตั้งอยู่ที่อำเภอเมืองชลบุรี และอำเภอนาทอง จังหวัดชลบุรี อย่างเคร่งครัด	- พื้นที่โครงการระยะที่ 1-9	- ตลอดระยะก่อสร้างและตลอดระยะดำเนินการ	- บริษัท อมตะ คอร์ปอเรชั่น จำกัด (มหาชน)
	- เมื่อผลการติดตามตรวจสอบผลกระทบสิ่งแวดล้อมได้แสดงให้เห็นถึงปัญหาสิ่งแวดล้อม บริษัท อมตะ คอร์ปอเรชั่น จำกัด (มหาชน) ต้องดำเนินการปรับปรุงแก้ไขปัญหานั้นโดยเร็วและต้องปฏิบัติตามมาตรการป้องกันและแก้ไขผลกระทบสิ่งแวดล้อม และมาตรการติดตามตรวจสอบผลกระทบสิ่งแวดล้อมโดยเคร่งครัด เพื่อประโยชน์ในการพิจารณาความเหมาะสมของการกำหนดระยะเวลาการติดตามตรวจสอบต่อไป	- พื้นที่โครงการระยะที่ 1-9	- ตลอดระยะก่อสร้างและตลอดระยะดำเนินการ	- บริษัท อมตะ คอร์ปอเรชั่น จำกัด (มหาชน)
	- หากเกิดเหตุการณ์ใด ๆ ก็ตามที่อาจก่อให้เกิดผลกระทบต่อคุณภาพสิ่งแวดล้อมบริษัท อมตะ คอร์ปอเรชั่น จำกัด (มหาชน) ต้องแจ้งให้การนิคมอุตสาหกรรมแห่งประเทศไทย สำนักงานนโยบายและแผนทรัพยากรธรรมชาติและสิ่งแวดล้อม และสำนักงานทรัพยากรธรรมชาติและสิ่งแวดล้อมจังหวัดชลบุรี ทราบโดยเร็วเพื่อหน่วยงานดังกล่าวจะได้ให้ความร่วมมือในการแก้ไขปัญหา	- พื้นที่โครงการระยะที่ 1-9	- ตลอดระยะก่อสร้างและตลอดระยะดำเนินการ	- บริษัท อมตะ คอร์ปอเรชั่น จำกัด (มหาชน)
	- บริษัท อมตะ คอร์ปอเรชั่น จำกัด (มหาชน) ต้องเสนอรายงานผลการปฏิบัติตามมาตรการป้องกันและแก้ไขผลกระทบสิ่งแวดล้อม และ มาตรการติดตามตรวจสอบผลกระทบสิ่งแวดล้อม โดยสรุปให้การนิคมอุตสาหกรรมแห่งประเทศไทย ทุก 6 เดือน	- พื้นที่โครงการระยะที่ 1-9	- ตลอดระยะก่อสร้างและตลอดระยะดำเนินการ	- บริษัท อมตะ คอร์ปอเรชั่น จำกัด (มหาชน)

**ตารางที่ 6.1-1 (ต่อ) มาตรการป้องกันและแก้ไขผลกระทบสิ่งแวดล้อม มาตรการทั่วไป (ระยะก่อสร้างและระยะดำเนินการ) รายงานการเปลี่ยนแปลงรายละเอียดโครงการใน
รายงานการประเมินผลกระทบสิ่งแวดล้อม โครงการนิคมอุตสาหกรรมอมตะซิตี้ ชลบุรี ระยะที่ 1-9 (ครั้งที่ 5) ของบริษัท อมตะ คอร์ปอเรชั่น จำกัด (มหาชน)**

องค์ประกอบทางสิ่งแวดล้อม และคุณค่าต่าง ๆ	มาตรการป้องกันและแก้ไขผลกระทบสิ่งแวดล้อม	สถานที่ดำเนินการ	ระยะเวลาดำเนินการ	ผู้รับผิดชอบ
1. มาตรการทั่วไป (ต่อ)	<p>- ในกรณีที่บริษัท อมตะ คอร์ปอเรชั่น จำกัด (มหาชน) มีความจำเป็นต้องเปลี่ยนแปลงรายละเอียดโครงการ หรือมาตรการป้องกันและแก้ไขผลกระทบสิ่งแวดล้อม หรือมาตรการติดตามตรวจสอบผลกระทบสิ่งแวดล้อม ให้แตกต่างไปจากที่เสนอไว้ในรายงานการประเมินผลกระทบสิ่งแวดล้อม ที่ได้รับความเห็นชอบไว้แล้ว ให้บริษัท อมตะ คอร์ปอเรชั่น จำกัด (มหาชน) แจ้งให้หน่วยงานที่มีอำนาจหน้าที่ในการพิจารณาอนุมัติหรืออนุญาตดำเนินการดังนี้</p> <ul style="list-style-type: none"> • หากเห็นว่าการแก้ไขเปลี่ยนแปลงรายละเอียดโครงการหรือมาตรการป้องกันและแก้ไขผลกระทบสิ่งแวดล้อม หรือมาตรการติดตามตรวจสอบผลกระทบสิ่งแวดล้อมดังกล่าว ไม่กระทบต่อสาระสำคัญของการประเมินผลกระทบสิ่งแวดล้อมในรายงานการประเมินผลกระทบสิ่งแวดล้อม และเป็นมาตรการที่เกิดผลดีต่อสิ่งแวดล้อมมากกว่าหรือเทียบเท่ามาตรการที่กำหนดไว้ในรายงานฯ ที่ผ่านการพิจารณาให้ความเห็นชอบของคณะกรรมการผู้ชำนาญการฯ แล้ว ให้หน่วยงานที่มีอำนาจในการพิจารณาอนุมัติหรืออนุญาตรับจดทะเบียนการปรับปรุงแก้ไขเปลี่ยนแปลงดังกล่าวให้เป็นไปตามหลักเกณฑ์ และเงื่อนไขที่กำหนดไว้ในกฎหมายนั้น ๆ ต่อไป พร้อมกับให้จัดทำสำเนาการเปลี่ยนแปลงรายละเอียดโครงการและการปรับปรุงแก้ไขมาตรการป้องกันและแก้ไขผลกระทบสิ่งแวดล้อม หรือมาตรการติดตามตรวจสอบผลกระทบสิ่งแวดล้อมที่รับจดทะเบียนไว้ ส่งให้สำนักงานนโยบายและแผนทรัพยากรธรรมชาติและสิ่งแวดล้อม เพื่อทราบ 	- พื้นที่โครงการระยะที่ 1-9	- ตลอดระยะก่อสร้างและตลอดระยะดำเนินการ	- บริษัท อมตะ คอร์ปอเรชั่น จำกัด (มหาชน)

ตารางที่ 6.1-1 (ต่อ) มาตรการป้องกันและแก้ไขผลกระทบสิ่งแวดล้อม มาตรการทั่วไป (ระยะก่อสร้างและระยะดำเนินการ) รายงานการเปลี่ยนแปลงรายละเอียดโครงการใน
รายงานการประเมินผลกระทบสิ่งแวดล้อม โครงการนิคมอุตสาหกรรมอมตะซิตี้ ชลบุรี ระยะที่ 1-9 (ครั้งที่ 5) ของบริษัท อมตะ คอร์ปอเรชั่น จำกัด (มหาชน)

องค์ประกอบทางสิ่งแวดล้อม และคุณค่าต่าง ๆ	มาตรการป้องกันและแก้ไขผลกระทบสิ่งแวดล้อม	สถานที่ดำเนินการ	ระยะเวลาดำเนินการ	ผู้รับผิดชอบ
1. มาตรการทั่วไป (ต่อ)	<ul style="list-style-type: none"> หากหน่วยงานที่มีอำนาจในการอนุมัติหรืออนุญาตมีความเห็นว่าการปรับปรุงแก้ไขรายละเอียดโครงการหรือมาตรการนั้น ๆ อาจกระทบต่อสาระสำคัญในรายงานการประเมินผลกระทบสิ่งแวดล้อม ที่ได้รับความเห็นชอบจากคณะกรรมการผู้ชำนาญการฯ ให้หน่วยงานที่มีอำนาจหน้าที่ในการพิจารณาอนุมัติ หรืออนุญาตจัดส่งรายงานปรับปรุงแก้ไขรายละเอียดโครงการหรือมาตรการป้องกันและแก้ไขผลกระทบสิ่งแวดล้อม หรือมาตรการติดตามตรวจสอบผลกระทบสิ่งแวดล้อม ให้สำนักงานนโยบายและแผนทรัพยากรธรรมชาติและสิ่งแวดล้อม เพื่อเสนอให้คณะกรรมการผู้ชำนาญการฯ คณะที่เกี่ยวข้องพิจารณาให้ความเห็นชอบก่อนการเปลี่ยนแปลง หรือปรับปรุงมาตรการดังกล่าว และเมื่อโครงการหรือกิจการมีการเปลี่ยนแปลงรายละเอียดหรือปรับปรุงแก้ไขมาตรการฯ ตามที่คณะกรรมการผู้ชำนาญการฯ ให้ความเห็นชอบประกอบแล้ว หน่วยงานที่มีอำนาจหน้าที่ในการพิจารณาอนุมัติหรืออนุญาตต้องแจ้งผลการแก้ไขเปลี่ยนแปลงดังกล่าว ให้สำนักงานนโยบายและแผนทรัพยากรธรรมชาติและสิ่งแวดล้อมทราบด้วย โครงการจะต้องจัดทำรายงานผลการปฏิบัติตามมาตรการป้องกันและแก้ไขผลกระทบสิ่งแวดล้อม โดยว่าจ้างหน่วยงานกลาง (Third Party) ในการดำเนินการ ซึ่งจะต้องเป็นนิติบุคคลที่มีประสบการณ์ด้านการตรวจสอบสิ่งแวดล้อมเพื่อทำหน้าที่ ดังนี้ 	<ul style="list-style-type: none"> - พื้นที่โครงการระยะที่ 1-9 - พื้นที่โครงการระยะที่ 1-9 	<ul style="list-style-type: none"> - ตลอดระยะก่อสร้างและตลอดระยะดำเนินการ - ตลอดระยะก่อสร้างและตลอดระยะดำเนินการ 	<ul style="list-style-type: none"> - บริษัท อมตะ คอร์ปอเรชั่น จำกัด (มหาชน) - บริษัท อมตะ คอร์ปอเรชั่น จำกัด (มหาชน)

ตารางที่ 6.1-1 (ต่อ) มาตรการป้องกันและแก้ไขผลกระทบสิ่งแวดล้อม มาตรการทั่วไป (ระยะก่อสร้างและระยะดำเนินการ) รายงานการเปลี่ยนแปลงรายละเอียดโครงการใน
รายงานการประเมินผลกระทบสิ่งแวดล้อม โครงการนิคมอุตสาหกรรมอมตะซิตี้ ชลบุรี ระยะที่ 1-9 (ครั้งที่ 5) ของบริษัท อมตะ คอร์ปอเรชั่น จำกัด (มหาชน)

องค์ประกอบทางสิ่งแวดล้อม และคุณค่าต่าง ๆ	มาตรการป้องกันและแก้ไขผลกระทบสิ่งแวดล้อม	สถานที่ดำเนินการ	ระยะเวลาดำเนินการ	ผู้รับผิดชอบ
1. มาตรการทั่วไป (ต่อ)	<ul style="list-style-type: none"> สำรวจประเภทอุตสาหกรรมที่เข้ามาดำเนินการภายในพื้นที่โครงการให้เป็นไปตามประเภทของอุตสาหกรรมเป้าหมายที่ระบุในรายงานฯ สำรวจชนิด/ปริมาณและประเภทของโรงงาน ตลอดจนรวมถึงตำแหน่งที่ตั้งโรงงานภายในนิคมอุตสาหกรรมตั้งแต่เริ่มเปิดดำเนินการ ศึกษาและสรุปลักษณะกระบวนการผลิตของแต่ละโรงงาน เพื่อตรวจสอบคุณภาพน้ำทิ้งและมลพิษทางด้านอากาศตลอดจนวิธีการบำบัด รวบรวมและสรุปผลการปฏิบัติตามมาตรการป้องกันและแก้ไขผลกระทบสิ่งแวดล้อมผลกระทบสิ่งแวดล้อม และมาตรการติดตามตรวจสอบผลกระทบสิ่งแวดล้อม รวบรวมปัญหาและอุปสรรคในการปฏิบัติตามมาตรการต่าง ๆ พร้อมให้ข้อเสนอแนะในเชิงวิชาการที่เป็นไปได้ในทางปฏิบัติ นำเสนอผลการศึกษาทั้งหมดต่อสำนักงานนโยบายและแผนทรัพยากรธรรมชาติและสิ่งแวดล้อม (สผ.) การนิคมอุตสาหกรรมแห่งประเทศไทย (กนอ.) 	- พื้นที่โครงการระยะที่ 1-9	- ตลอดระยะก่อสร้างและตลอดระยะดำเนินการ	- บริษัท อมตะ คอร์ปอเรชั่น จำกัด (มหาชน)
	- จัดให้มีศูนย์เฝ้าระวังและควบคุมคุณภาพสิ่งแวดล้อม (Environmental Monitoring and Control Center : EMCC) เพื่อเป็นศูนย์กลางในการรวบรวมข้อมูลผลการตรวจวัดคุณภาพน้ำทิ้งอัตโนมัติ รวมถึงผลการติดตามตรวจสอบคุณภาพสิ่งแวดล้อมตามที่กฎหมายกำหนด	- พื้นที่โครงการระยะที่ 1-9	- ตลอดระยะก่อสร้างและตลอดระยะดำเนินการ	- บริษัท อมตะ คอร์ปอเรชั่น จำกัด (มหาชน)

ตารางที่ 6.1-1 (ต่อ) มาตรการป้องกันและแก้ไขผลกระทบสิ่งแวดล้อม มาตรการทั่วไป (ระยะก่อสร้างและระยะดำเนินการ) รายงานการเปลี่ยนแปลงรายละเอียดโครงการใน
รายงานการประเมินผลกระทบสิ่งแวดล้อม โครงการนิคมอุตสาหกรรมอมตะซิตี้ ชลบุรี ระยะที่ 1-9 (ครั้งที่ 5) ของบริษัท อมตะ คอร์ปอเรชั่น จำกัด (มหาชน)

องค์ประกอบทางสิ่งแวดล้อม และคุณค่าต่าง ๆ	มาตรการป้องกันและแก้ไขผลกระทบสิ่งแวดล้อม	สถานที่ดำเนินการ	ระยะเวลาดำเนินการ	ผู้รับผิดชอบ
2. การจัดตั้งคณะกรรมการ ติดตามตรวจสอบผลกระทบ สิ่งแวดล้อม (EIA Monitoring Committee)	<p>- โครงการได้จัดตั้ง "คณะกรรมการติดตามตรวจสอบผลกระทบ สิ่งแวดล้อม (EIA Monitoring Committee)" ซึ่งประกอบด้วยตัวแทน ภาคประชาชน ตัวแทนภาครัฐ และตัวแทนผู้ประกอบการ ซึ่งมี รายละเอียด ดังนี้</p> <p>1) โครงสร้างของคณะกรรมการ</p> <p>กรรมการผู้แทนภาคประชาชน จำนวน 70 คน กรรมการผู้แทน ภาครัฐส่วนราชการและส่วนท้องถิ่น จำนวน 21 คน และกรรมการ ผู้แทนภาคโครงการ จำนวน 3 คน ให้คณะกรรมการประชุมเพื่อ คัดเลือกประธาน 1 ตำแหน่ง รองประธาน 1 ตำแหน่ง และเลขานุการ คณะกรรมการ 1 ตำแหน่ง จากนั้นให้ประกาศแต่งตั้ง "คณะกรรมการ ติดตามตรวจสอบผลกระทบสิ่งแวดล้อม (EIA Monitoring Committee)" กรณีที่มีการแต่งตั้งบุคคลอื่น ๆ เข้าร่วมเป็นคณะกรรมการ นอกเหนือจากกลุ่มบุคคลข้างต้น เช่น คณะที่ปรึกษาภาคประชาชน หรือผู้ทรงคุณวุฒิภายนอก สามารถดำเนินการได้ ตามมติของ คณะกรรมการส่วนใหญ่ แต่กลุ่มบุคคลที่แต่งตั้งเพิ่มเติมนี้มีอำนาจ ในการให้ความเห็นประกอบเท่านั้นไม่สามารถนับเป็นมติของ คณะกรรมการได้</p>	- ชุมชนโดยรอบพื้นที่ โครงการ	- ตลอดระยะก่อสร้างและ ตลอดระยะดำเนินการ	- บริษัท อมตะ คอร์ปอเรชั่น จำกัด (มหาชน)

ตารางที่ 6.1-1 (ต่อ) มาตรการป้องกันและแก้ไขผลกระทบสิ่งแวดล้อม มาตรการทั่วไป (ระยะก่อสร้างและระยะดำเนินการ) รายงานการเปลี่ยนแปลงรายละเอียดโครงการใน
รายงานการประเมินผลกระทบสิ่งแวดล้อม โครงการนิคมอุตสาหกรรมอมตะซิตี้ ชลบุรี ระยะที่ 1-9 (ครั้งที่ 5) ของบริษัท อมตะ คอร์ปอเรชั่น จำกัด (มหาชน)

องค์ประกอบทางสิ่งแวดล้อม และคุณค่าต่าง ๆ	มาตรการป้องกันและแก้ไขผลกระทบสิ่งแวดล้อม	สถานที่ดำเนินการ	ระยะเวลาดำเนินการ	ผู้รับผิดชอบ
2. การจัดตั้งคณะกรรมการ ติดตามตรวจสอบผลกระทบ สิ่งแวดล้อม (EIA Monitoring Committee) (ต่อ)	2) วิธีการสรรหา (1) กรรมการผู้แทนภาคประชาชนไม่รวมผู้นำชุมชน กำนัน ผู้ใหญ่บ้าน ให้มาจากการสรรหาหรือการเสนอชื่อหรือวิธีการ อื่นใด จากประชาคมหมู่บ้าน คณะกรรมการหมู่บ้านหรือ คณะบุคคลที่เป็นตัวแทนในการดำเนินกิจกรรมต่าง ๆ ของ แต่ละหมู่บ้าน เพื่อเป็นคณะกรรมการผู้แทนประชาชน จำนวน 70 คน ประกอบด้วย ตำบลต่าง ๆ ดังนี้ (ก) ตำบลคลองตำหรุ จำนวน 10 คน (ข) ตำบลดอนหัวฬ่อ จำนวน 10 คน (ค) ตำบลหนองไม้แดง จำนวน 10 คน (ง) ตำบลบ้านเก่า จำนวน 10 คน (จ) ตำบลพานทอง จำนวน 10 คน (ฉ) ตำบลหนองตำลึง จำนวน 10 คน (ช) ตำบลมาบโป่ง จำนวน 10 คน	- ชุมชนโดยรอบพื้นที่ โครงการ	- ตลอดระยะก่อสร้างและ ตลอดระยะดำเนินการ	- บริษัท อมตะ คอร์ปอเรชั่น จำกัด (มหาชน)

ตารางที่ 6.1-1 (ต่อ) มาตรการป้องกันและแก้ไขผลกระทบสิ่งแวดล้อม มาตรการทั่วไป (ระยะก่อสร้างและระยะดำเนินการ) รายงานการเปลี่ยนแปลงรายละเอียดโครงการใน
รายงานการประเมินผลกระทบสิ่งแวดล้อม โครงการนิคมอุตสาหกรรมอมตะซิตี้ ชลบุรี ระยะที่ 1-9 (ครั้งที่ 5) ของบริษัท อมตะ คอร์ปอเรชั่น จำกัด (มหาชน)

องค์ประกอบทางสิ่งแวดล้อม และคุณค่าต่าง ๆ	มาตรการป้องกันและแก้ไขผลกระทบสิ่งแวดล้อม	สถานที่ดำเนินการ	ระยะเวลาดำเนินการ	ผู้รับผิดชอบ
2. การจัดตั้งคณะกรรมการ ติดตามตรวจสอบผลกระทบ สิ่งแวดล้อม (EIA Monitoring Committee) (ต่อ)	<p>(2) กรรมการผู้แทนภาคประชาการให้มาจากหน่วยงานราชการที่เกี่ยวข้องกับการดำเนินงานของโครงการ จำนวน 21 คน ได้แก่</p> <p>(ก) การนิคมอุตสาหกรรมแห่งประเทศไทย หรือผู้แทน 1 คน</p> <p>(ข) ผู้อำนวยการสำนักงานสิ่งแวดล้อมภาคที่ 13 จังหวัดชลบุรีหรือผู้แทน 1 คน</p> <p>(ค) ทรพยากรธรรมชาติและสิ่งแวดล้อมจังหวัดชลบุรีหรือผู้แทน 1 คน</p> <p>(ง) สาธารณสุขอำเภอหรือผู้แทน 1 คน</p> <p>(จ) นายอำเภอพานทองหรือผู้แทน 2 คน</p> <p>(ฉ) นายอำเภอเมืองชลบุรีหรือผู้แทน 1 คน</p> <p>(ช) โรงพยาบาลส่งเสริมสุขภาพตำบลหรือผู้แทน 1 คน</p> <p>(ซ) นายกองค์การบริหารส่วนตำบลหรือผู้แทน และนายกเทศบาลตำบลหรือผู้แทน ของตำบลต่าง ๆ รวม 14 คน ดังนี้</p> <p>* ตำบลคลองตำหรุ จำนวน 2 คน</p> <p>* ตำบลดอนหัวฬ่อ จำนวน 2 คน</p> <p>* ตำบลหนองไม้แดง จำนวน 2 คน</p> <p>* ตำบลบ้านเก่า จำนวน 2 คน</p> <p>* ตำบลพานทอง จำนวน 2 คน</p> <p>* ตำบลหนองตำลึง จำนวน 2 คน</p> <p>* ตำบลมาบโป่ง จำนวน 2 คน</p>	- ชุมชนโดยรอบพื้นที่โครงการ	- ตลอดระยะก่อสร้างและตลอดระยะดำเนินการ	- บริษัท อมตะ คอร์ปอเรชั่น จำกัด (มหาชน)

ตารางที่ 6.1-1 (ต่อ) มาตรการป้องกันและแก้ไขผลกระทบสิ่งแวดล้อม มาตรการทั่วไป (ระยะก่อสร้างและระยะดำเนินการ) รายงานการเปลี่ยนแปลงรายละเอียดโครงการใน
รายงานการประเมินผลกระทบสิ่งแวดล้อม โครงการนิคมอุตสาหกรรมอมตะซิตี้ ชลบุรี ระยะที่ 1-9 (ครั้งที่ 5) ของบริษัท อมตะ คอร์ปอเรชั่น จำกัด (มหาชน)

องค์ประกอบทางสิ่งแวดล้อม และคุณค่าต่าง ๆ	มาตรการป้องกันและแก้ไขผลกระทบสิ่งแวดล้อม	สถานที่ดำเนินการ	ระยะเวลาดำเนินการ	ผู้รับผิดชอบ
2. การจัดตั้งคณะกรรมการ ติดตามตรวจสอบผลกระทบ สิ่งแวดล้อม (EIA Monitoring Committee) (ต่อ)	<p>(3) กรรมการผู้แทนภาคโครงการให้มาจากการแต่งตั้งโดย ผู้บริหารสูงสุด จำนวน 3 คน</p> <p>3) บทบาทหน้าที่ของคณะกรรมการ</p> <p>(1) พิจารณารายงานข้อเสนอแนะจากคณะกรรมการ ชุมชน และ เสริมสร้างความเข้าใจอันดี ระหว่างชุมชนกับนิคมฯ และ ประสานความร่วมมือกับหน่วยงานอื่นหรือผู้ที่เกี่ยวข้อง</p> <p>(2) ตรวจสอบ ประเมินและให้ข้อเสนอแนะการดำเนินงานตาม มาตรการด้านสิ่งแวดล้อม ในรายงานการประเมินผลกระทบ สิ่งแวดล้อม และในกฎหมายอื่นของหน่วยงานที่เกี่ยวข้อง เพื่อ แสดงความโปร่งใสในการบริหารจัดการ</p> <p>(3) ร่วมปรึกษาหารือและกำหนดแนวทางการป้องกันและแก้ไข ปัญหาที่อาจส่งผลกระทบต่อสิ่งแวดล้อมและสุขภาพร่วมกัน</p> <p>(4) ร่วมเจรจาไกล่เกลี่ยและหาข้อยุติกรณีมีข้อพิพาทปัญหา สิ่งแวดล้อมระหว่างนิคมฯ และชุมชน</p> <p>(5) ตรวจสอบและพิจารณาค่าชดเชยความเสียหายจากกิจกรรม ของนิคมฯ ที่ชุมชนได้รับทั้งต่อสภาพทรัพยากรธรรมชาติและ สิ่งแวดล้อมของชุมชน พืชผลทางการเกษตร สัตว์เลี้ยง สุขภาพอนามัยของชุมชน ในกรณีที่ได้รับผลกระทบจากนิคมฯ จริง</p> <p>(6) นำเสนอและร่วมพิจารณาผลักดันโครงการพัฒนาชุมชน สังคม การศึกษา</p>	- ชุมชนโดยรอบพื้นที่ โครงการ	- ตลอดระยะก่อสร้างและ ตลอดระยะดำเนินการ	- บริษัท อมตะ คอร์ปอเรชั่น จำกัด (มหาชน)

ตารางที่ 6.1-1 (ต่อ) มาตรการป้องกันและแก้ไขผลกระทบสิ่งแวดล้อม มาตรการทั่วไป (ระยะก่อสร้างและระยะดำเนินการ) รายงานการเปลี่ยนแปลงรายละเอียดโครงการใน
รายงานการประเมินผลกระทบสิ่งแวดล้อม โครงการนิคมอุตสาหกรรมอมตะซิตี้ ชลบุรี ระยะที่ 1-9 (ครั้งที่ 5) ของบริษัท อมตะ คอร์ปอเรชั่น จำกัด (มหาชน)

องค์ประกอบทางสิ่งแวดล้อม และคุณค่าต่าง ๆ	มาตรการป้องกันและแก้ไขผลกระทบสิ่งแวดล้อม	สถานที่ดำเนินการ	ระยะเวลาดำเนินการ	ผู้รับผิดชอบ
2. การจัดตั้งคณะกรรมการ ติดตามตรวจสอบผลกระทบ สิ่งแวดล้อม (EIA Monitoring Committee) (ต่อ)	<p>4) ระยะเวลาในการดำรงตำแหน่ง</p> <p>ให้กรรมการมีวาระในการดำรงตำแหน่งคราวละสี่ปีนับตั้งแต่วันที่ได้รับการประกาศแต่งตั้ง และอาจได้รับการสรรหา หรือแต่งตั้งให้เป็นกรรมการได้อีก ทั้งนี้สามารถดำรงตำแหน่งได้ไม่เกิน 2 วาระ ติดต่อกัน</p> <p>เมื่อครบกำหนดวาระตามวรรคหนึ่ง หากยังมิได้มีการสรรหา หรือแต่งตั้งกรรมการขึ้นมาใหม่ ให้กรรมการซึ่งพ้นจากตำแหน่งตามวาระนั้น อยู่ในตำแหน่งเพื่อปฏิบัติหน้าที่ต่อไปจนกว่า กรรมการ ซึ่งได้รับการสรรหา หรือแต่งตั้งใหม่เข้ารับหน้าที่ แต่ต้องไม่เกินเก้าสิบวัน นับตั้งแต่วันที่กรรมการพ้นจากตำแหน่งตามวาระนั้น</p> <p>ในกรณีที่กรรมการ พ้นจากตำแหน่งก่อนครบวาระให้ ดำเนินการสรรหาหรือแต่งตั้ง กรรมการประเภทเดียวกันแทน ภายในสี่สิบห้าวันนับตั้งแต่วันที่กรรมการนั้นว่างลงและให้ผู้ได้รับการสรรหาหรือได้รับการแต่งตั้งให้ดำรงตำแหน่งแทนอยู่ใน ตำแหน่งเท่ากับวาระที่เหลืออยู่ของกรรมการซึ่งตนแทน</p> <p>ในกรณีวาระของกรรมการที่พ้นจากตำแหน่งก่อนครบวาระ เหลืออยู่น้อยกว่าเก้าสิบวัน จะไม่ดำเนินการสรรหาหรือแต่งตั้ง กรรมการแทนตำแหน่งที่ว่างลงก็ได้และในการนี้ให้คณะกรรมการ ประกอบด้วยกรรมการเท่าที่เหลืออยู่</p>	- ชุมชนโดยรอบพื้นที่ โครงการ	- ตลอดระยะก่อสร้างและ ตลอดระยะดำเนินการ	- บริษัท อมตะ คอร์ปอเรชั่น จำกัด (มหาชน)

ตารางที่ 6.1-1 (ต่อ) มาตรการป้องกันและแก้ไขผลกระทบสิ่งแวดล้อม มาตรการทั่วไป (ระยะก่อสร้างและระยะดำเนินการ) รายงานการเปลี่ยนแปลงรายละเอียดโครงการใน
รายงานการประเมินผลกระทบสิ่งแวดล้อม โครงการนิคมอุตสาหกรรมอมตะซิตี้ ชลบุรี ระยะที่ 1-9 (ครั้งที่ 5) ของบริษัท อมตะ คอร์ปอเรชั่น จำกัด (มหาชน)

องค์ประกอบทางสิ่งแวดล้อม และคุณค่าต่าง ๆ	มาตรการป้องกันและแก้ไขผลกระทบสิ่งแวดล้อม	สถานที่ดำเนินการ	ระยะเวลาดำเนินการ	ผู้รับผิดชอบ
2. การจัดตั้งคณะกรรมการ ติดตามตรวจสอบผลกระทบ สิ่งแวดล้อม (EIA Monitoring Committee) (ต่อ)	<p>นอกจากการพันตำแหน่งตามวาระ กรรมการพ้นจากตำแหน่งเมื่อ</p> <p>(1) ตาย</p> <p>(2) ลาออก</p> <p>(3) คณะกรรมการมีมติสองในสาม ให้ถอดถอนออกจากตำแหน่ง เพราะมีความประพฤติเสื่อมเสีย บกพร่องหรือไม่สุจริตต่อ หน้าที่หรือหย่อนความสามารถ</p> <p>5) การจัดประชุมคณะกรรมการฯ ต้องมีกรรมการมาประชุมไม่น้อยกว่า กึ่งหนึ่งของจำนวนคณะกรรมการฯ ทั้งหมดจึงจะเป็นองค์ประชุม โดยมีความถี่ในการประชุมอย่างน้อย ปีละ 2 ครั้ง หรือแล้วแต่คณะ กรรมการฯ เห็นสมควร แต่หากพบว่ามีความจำเป็นเร่งด่วน สามารถประชุมก่อนกำหนดเวลาได้ โดยให้อยู่ในดุลยพินิจของ คณะกรรมการฯ</p> <p>6) ให้ผู้เข้าร่วมประชุมเซ็นชื่อเข้าร่วมประชุมทุกครั้ง หากมีการ มอบหมายให้บุคคลอื่นมาประชุมแทนต้องมีหนังสือรับรองจาก ผู้แทนตัวจริงทุกครั้ง จึงจะนับเป็นองค์ประชุม แต่ไม่มีสิทธิลงมติ</p> <p>7) กำหนดให้มีการดูงานของคณะกรรมการฯ อย่างน้อย 1 ครั้ง ในช่วงรอบวาระของกรรมการฯ</p> <p>8) ที่มาของแหล่งเงินทุนที่ใช้ในคณะกรรมการฯ นิคมอุตสาหกรรมอมตะซิตี้ ชลบุรี จะต้องจัดสรรเงินงบประมาณ ให้แก่คณะกรรมการติดตามตรวจสอบผลกระทบสิ่งแวดล้อม (EIA Monitoring Committee) ที่ได้รับการแต่งตั้ง โดยมีงบประมาณ เริ่มต้น 300,000 บาท สำหรับงบประมาณค่าใช้จ่ายรายปีให้เป็น ข้อตกลงของคณะกรรมการฯ</p>	- ชุมชนโดยรอบพื้นที่ โครงการ	- ตลอดระยะก่อสร้างและ ตลอดระยะดำเนินการ	- บริษัท อมตะ คอร์ปอเรชั่น จำกัด (มหาชน)

ตารางที่ 6.1-1 (ต่อ) มาตรการป้องกันและแก้ไขผลกระทบสิ่งแวดล้อม มาตรการทั่วไป (ระยะก่อสร้างและระยะดำเนินการ) รายงานการเปลี่ยนแปลงรายละเอียดโครงการใน
รายงานการประเมินผลกระทบสิ่งแวดล้อม โครงการนิคมอุตสาหกรรมอมตะซิตี้ ชลบุรี ระยะที่ 1-9 (ครั้งที่ 5) ของบริษัท อมตะ คอร์ปอเรชั่น จำกัด (มหาชน)

องค์ประกอบทางสิ่งแวดล้อม และคุณค่าต่าง ๆ	มาตรการป้องกันและแก้ไขผลกระทบสิ่งแวดล้อม	สถานที่ดำเนินการ	ระยะเวลาดำเนินการ	ผู้รับผิดชอบ
3. สุขภาพ 3.1 พื้นที่สีเขียวและแนวกันชน	- จัดให้มีพื้นที่สีเขียวที่เป็นไม้ยืนต้น ไม่น้อยกว่า 2,460.53 ไร่ คิดเป็นร้อยละ 11.01 ของพื้นที่โครงการ ระยะที่ 1-9 แสดงดังรูปที่ 4 ประกอบด้วย <ul style="list-style-type: none"> พื้นที่ระยะที่ 1-8 รวม 2,153.15 ไร่ พื้นที่ระยะที่ 9 รวม 307.38 ไร่ 	- พื้นที่โครงการระยะที่ 1-9	- ตลอดระยะก่อสร้างและตลอดระยะดำเนินการ	- บริษัท อมตะ คอร์ปอเรชั่น จำกัด (มหาชน)
	- บริเวณริมรั้วนิคมอุตสาหกรรมฯ ระยะที่ 1-8 ที่เป็นพื้นที่ส่วนกลาง โครงการต้องจัดให้มีพื้นที่แนวกันชน โดยปลูกต้นไม้ยืนต้นเป็นแนวสลับฟันปลา 3 ชั้น พื้นที่แนวกันชนกว้างอย่างน้อย 10 เมตร	- พื้นที่โครงการระยะที่ 1-8	- ตลอดระยะก่อสร้างและตลอดระยะดำเนินการ	- บริษัท อมตะ คอร์ปอเรชั่น จำกัด (มหาชน)
	- บริเวณริมรั้วนิคมฯ โครงการระยะที่ 9 ให้มีแนวกันชน ไม่น้อยกว่า 20 เมตร และปลูกไม้ยืนต้น เป็นแนวแถวสลับฟันปลา 3 ชั้น กว้าง 4 เมตร และมีพื้นที่รางระบาย กว้าง 5.5 เมตร พื้นที่คันดินป้องกันน้ำท่วมกว้าง 10.5 เมตร พื้นที่บนคันดินกว้าง 2.5 เมตร แสดงดังรูปที่ 5	- พื้นที่โครงการระยะที่ 9	- ตลอดระยะก่อสร้างและตลอดระยะดำเนินการ	- บริษัท อมตะ คอร์ปอเรชั่น จำกัด (มหาชน)
	- จัดให้มีพื้นที่แนวกันชนบริเวณด้านที่ติดกับวิทยาลัยอาชีวศึกษาเทคโนโลยีฐานวิทยาศาสตร์ (ชลบุรี) (เดิมชื่อ วิทยาลัยการอาชีพพานทอง) มีความกว้างไม่น้อยกว่า 10 เมตร และปลูกต้นไม้ 3 แถว สลับฟันปลา แสดงดังรูปที่ 6	- พื้นที่โครงการระยะที่ 1-8	- ตลอดระยะก่อสร้างและตลอดระยะดำเนินการ	- บริษัท อมตะ คอร์ปอเรชั่น จำกัด (มหาชน)
	- จัดให้มีพื้นที่สีเขียวและแนวกันชนบริเวณด้านหน้าศูนย์แสดงนิทรรศการด้านวิทยาศาสตร์และเทคโนโลยีและอุทยานวิทยาศาสตร์ (ด้านที่ติดถนน) มีความกว้าง ไม่น้อยกว่า 10 เมตร และปลูกต้นไม้ 3 แถว สลับฟันปลา แสดงดังรูปที่ 6	- พื้นที่โครงการระยะที่ 1-8	- ตลอดระยะก่อสร้างและตลอดระยะดำเนินการ	- บริษัท อมตะ คอร์ปอเรชั่น จำกัด (มหาชน)

ตารางที่ 6.1-1 (ต่อ) มาตรการป้องกันและแก้ไขผลกระทบสิ่งแวดล้อม มาตรการทั่วไป (ระยะก่อสร้างและระยะดำเนินการ) รายงานการเปลี่ยนแปลงรายละเอียดโครงการใน
รายงานการประเมินผลกระทบสิ่งแวดล้อม โครงการนิคมอุตสาหกรรมอมตะซิตี้ ชลบุรี ระยะที่ 1-9 (ครั้งที่ 5) ของบริษัท อมตะ คอร์ปอเรชั่น จำกัด (มหาชน)

องค์ประกอบทางสิ่งแวดล้อม และคุณค่าต่าง ๆ	มาตรการป้องกันและแก้ไขผลกระทบสิ่งแวดล้อม	สถานที่ดำเนินการ	ระยะเวลาดำเนินการ	ผู้รับผิดชอบ
3.1 พื้นที่สีเขียวและแนวกันชน (ต่อ)	- ห้ามการพักอาศัยในบริเวณพื้นที่พาณิชยกรรมและที่พักอาศัยด้านทิศตะวันตกของหมู่บ้านมาบสามเกลียวที่เปลี่ยนแปลงการใช้ประโยชน์พื้นที่มาจากพื้นที่สีเขียวและแนวกันชนเนื้อที่ 23.80 ไร่ โดยจัดให้เป็นศูนย์พาณิชยกรรมชุมชน (District Commercial) เท่านั้น และจัดให้มีพื้นที่แนวกันชนบริเวณด้านที่ติดกับหมู่บ้านมาบสามเกลียวมีความกว้างไม่น้อยกว่า 10 เมตร และปลูกต้นไม้ 3 แถวสลับฟันปลา แสดงดังรูปที่ 7	- พื้นที่โครงการระยะที่ 1-8	- ตลอดระยะก่อสร้างและตลอดระยะดำเนินการ	- บริษัท อมตะ คอร์ปอเรชั่น จำกัด (มหาชน)
	- รณรงค์ให้โรงงานที่ตั้งอยู่ติดพื้นที่แนวกันชนทางด้านทิศเหนือ ทิศตะวันออกเฉียงเหนือ และทิศตะวันออกของพื้นที่โครงการระยะที่ 9 มีพื้นที่สีเขียวตลอดแนวรั้วโรงงานด้านที่ติดแนวกันชน โดยพื้นที่มีขนาดเพียงพอสำหรับปลูกไม้ยืนต้น 3 แถวสลับฟันปลา	- พื้นที่โครงการระยะที่ 9	- ตลอดระยะก่อสร้างและตลอดระยะดำเนินการ	- บริษัท อมตะ คอร์ปอเรชั่น จำกัด (มหาชน)
	- กำหนดให้มีการปลูกต้นไม้ภายในและโดยรอบพื้นที่โรงงานผลิตเชื้อเพลิงขยะ (เชื้อเพลิง RDF) ที่จะเข้ามาตั้งในอนาคต ที่ตั้งอยู่ในพื้นที่โครงการระยะที่ 8 เพื่อลดผลกระทบด้านกลิ่นและมลภาวะทางสายตา	- พื้นที่โครงการระยะที่ 8	- ตลอดระยะก่อสร้างและตลอดระยะดำเนินการ	- บริษัท อมตะ คอร์ปอเรชั่น จำกัด (มหาชน)

- หมายเหตุ :
- บริษัท อมตะ คอร์ปอเรชั่น จำกัด (มหาชน) เป็นผู้รับผิดชอบทั้งหมด โดยระบุแนบท้ายสัญญาให้บริษัทรับเหมาเป็นผู้ดำเนินการ และบริษัท อมตะ คอร์ปอเรชั่น จำกัด (มหาชน) จะต้องกำกับดูแลให้บริษัทรับเหมาปฏิบัติตามมาตรการทั้งหมดอย่างเคร่งครัด
 - การดำเนินการโดยบริษัท อมตะ คอร์ปอเรชั่น จำกัด (มหาชน) ภายใต้การกำกับดูแลของโครงการนิคมอุตสาหกรรมแห่งประเทศไทย

ตารางที่ 6.1-2 มาตรการป้องกันและแก้ไขผลกระทบสิ่งแวดล้อม ระยะก่อสร้าง รายงานการเปลี่ยนแปลงรายละเอียดโครงการในรายงานการประเมินผลกระทบสิ่งแวดล้อม
โครงการนิคมอุตสาหกรรมอมตะซิตี้ ชลบุรี ระยะที่ 1-9 (ครั้งที่ 5) ของบริษัท อมตะ คอร์ปอเรชั่น จำกัด (มหาชน)

องค์ประกอบทางสิ่งแวดล้อม และคุณค่าต่าง ๆ	มาตรการป้องกันและแก้ไขผลกระทบสิ่งแวดล้อม	สถานที่ดำเนินการ	ระยะเวลาดำเนินการ	ผู้รับผิดชอบ
1. ลักษณะภูมิประเทศและ ธรณีวิทยา	- งดกิจกรรมการก่อสร้างขณะมีฝนตก	- พื้นที่โครงการระยะที่ 1-9	- ตลอดระยะก่อสร้าง	- บริษัท อมตะ คอร์ปอเรชั่น จำกัด (มหาชน)
	- กำหนดขอบเขตบริเวณที่จะต้องทำการปรับสภาพพื้นที่ เพื่อก่อสร้าง ให้ชัดเจน และดำเนินการล้อมรั้วขอบเขตพื้นที่ก่อสร้าง	- พื้นที่โครงการระยะที่ 1-9	- ตลอดระยะก่อสร้าง	- บริษัท อมตะ คอร์ปอเรชั่น จำกัด (มหาชน)
	- ปลุกหญ้าพืชคลุมดินบริเวณพื้นที่ลาดชัน หรือเทคอนกรีตป้องกันการ พังทลายของดิน และการกัดเซาะตลอดแนวลำน้ำ	- พื้นที่โครงการระยะที่ 1-9	- ตลอดระยะก่อสร้าง	- บริษัท อมตะ คอร์ปอเรชั่น จำกัด (มหาชน)
2. ทรัพยากรดิน	- พื้นที่โครงการที่มีการขุดดิน จะต้องทำการลอกหน้าดินที่ระดับความ ลึก 100 เซนติเมตร แยกพักไว้เพื่อนำไปใช้สำหรับพื้นที่สีเขียวต่อไป	- พื้นที่โครงการระยะที่ 1-9	- ตลอดระยะก่อสร้าง	- บริษัท อมตะ คอร์ปอเรชั่น จำกัด (มหาชน)
	- แหล่งดินภายนอกที่นำมาใช้ปรับถมพื้นที่โครงการ ต้องไม่เป็นดินที่มี ความเป็นกรดสูง โดยพิจารณาขุดดินที่ไม่เป็นวัตถุอันตรายดินกรด	- พื้นที่โครงการระยะที่ 1-9	- ตลอดระยะก่อสร้าง	- บริษัท อมตะ คอร์ปอเรชั่น จำกัด (มหาชน)
3. คุณภาพอากาศ	- โครงการต้องฉีดพรมน้ำบริเวณพื้นที่ก่อสร้างเพื่อลดการฟุ้งกระจาย ของฝุ่น อย่างน้อยวันละ 2 ครั้ง (เช้า-บ่าย)	- พื้นที่โครงการระยะที่ 1-9	- ตลอดระยะก่อสร้าง	- บริษัท อมตะ คอร์ปอเรชั่น จำกัด (มหาชน)
	- กิจกรรมการก่อสร้างบริเวณขอบเขตที่ดินโดยรอบพื้นที่โครงการทาง ทิศเหนือ ทิศตะวันออกเฉียงเหนือ และทิศตะวันออกเฉียงใต้ หากมีการเปิด พื้นที่ และเครื่องจักรในการก่อสร้าง ให้พิจารณาจำกัดบริเวณพื้นที่ ดำเนินการเป็นช่วงๆ โดยเปิดพื้นที่ไม่เกิน 6,000 ตารางเมตร (3.75 ไร่) หรือแนวพื้นที่กันชนไม่เกิน 300 เมตรต่อวัน เพื่อป้องกันผลกระทบ ด้านคุณภาพอากาศจากกิจกรรมก่อสร้าง	- พื้นที่โครงการระยะที่ 9	- ตลอดระยะก่อสร้าง	- บริษัท อมตะ คอร์ปอเรชั่น จำกัด (มหาชน)
	- ห้ามเผาทำลายเศษวัสดุก่อสร้างในพื้นที่ก่อสร้างโดยเด็ดขาด	- พื้นที่โครงการระยะที่ 1-9	- ตลอดระยะก่อสร้าง	- บริษัท อมตะ คอร์ปอเรชั่น จำกัด (มหาชน)
	- กำหนดให้มีผ้าหรือพลาสติกคลุมดิน ทราบหรือวัสดุก่อสร้างอื่น ๆ ที่อาจฟุ้งกระจายในระหว่างการขนส่ง	- ตลอดเส้นทางการขนส่ง	- ตลอดระยะก่อสร้าง	- บริษัท อมตะ คอร์ปอเรชั่น จำกัด (มหาชน)

**ตารางที่ 6.1-2 (ต่อ) มาตรการป้องกันและแก้ไขผลกระทบสิ่งแวดล้อม ระยะก่อสร้าง รายงานการเปลี่ยนแปลงรายละเอียดโครงการในรายงานการประเมินผลกระทบสิ่งแวดล้อม
โครงการนิคมอุตสาหกรรมอมตะซิตี้ ชลบุรี ระยะที่ 1-9 (ครั้งที่ 5) ของบริษัท อมตะ คอร์ปอเรชั่น จำกัด (มหาชน)**

องค์ประกอบทางสิ่งแวดล้อม และคุณค่าต่าง ๆ	มาตรการป้องกันและแก้ไขผลกระทบสิ่งแวดล้อม	สถานที่ดำเนินการ	ระยะเวลาดำเนินการ	ผู้รับผิดชอบ
3. คุณภาพอากาศ (ต่อ)	- บำรุงรักษาเครื่องยนต์และอุปกรณ์ต่าง ๆ เพื่อลดปริมาณควันเสียที่ระบายออกสู่สิ่งแวดล้อม	- พื้นที่โครงการระยะที่ 1-9 และเส้นทางขนส่ง	- ตลอดระยะก่อสร้าง	- บริษัท อมตะ คอร์ปอเรชั่น จำกัด (มหาชน)
	- จัดให้มีที่ทำความสะอาดล้อรถบรรทุกต่าง ๆ ที่จะเข้ามาในเขตก่อสร้าง เพื่อไม่ให้รถบรรทุกนำสิ่งแปลกปลอมไปตกหล่นนอกพื้นที่โครงการ	- พื้นที่โครงการระยะที่ 1-9 และเส้นทางขนส่ง	- ตลอดระยะก่อสร้าง	- บริษัท อมตะ คอร์ปอเรชั่น จำกัด (มหาชน)
	- ควบคุมอัตราเร็วของรถบรรทุกเพื่อลดควันเสียจากรถยนต์และลดการฟุ้งกระจายของละอองบนถนน	- พื้นที่โครงการระยะที่ 1-9 และเส้นทางขนส่ง	- ตลอดระยะก่อสร้าง	- บริษัท อมตะ คอร์ปอเรชั่น จำกัด (มหาชน)
	- ผู้รับเหมาจะต้องทำการชิงตาข่ายโดยรอบบริเวณที่กำลังก่อสร้างเพื่อป้องกันไม่ให้ฝุ่นละอองและเศษวัสดุก่อสร้างร่วงหล่นลงพื้นที่ก่อสร้าง และลดการฟุ้งกระจายของฝุ่น	- พื้นที่โครงการระยะที่ 1-9 และเส้นทางขนส่ง	- ตลอดระยะก่อสร้าง	- บริษัท อมตะ คอร์ปอเรชั่น จำกัด (มหาชน)
4. คุณภาพน้ำ	- โครงการต้องกำหนดให้ บริษัทรับเหมาจัดเตรียมห้องส้วมที่ถูกสุขลักษณะ และเพียงพอต่อจำนวนคนงาน	- พื้นที่โครงการระยะที่ 1-9	- ตลอดระยะก่อสร้าง	- บริษัท อมตะ คอร์ปอเรชั่น จำกัด (มหาชน)
	- จัดให้มีบ่อพักน้ำทิ้งเพื่อรองรับน้ำเสียจากการชักล้างและกิจกรรมอื่น ๆ ในบริเวณพื้นที่ก่อสร้าง แล้วปล่อยให้ซึมลงดินหรือนำกลับมาใช้ประโยชน์ให้มากที่สุด	- พื้นที่โครงการระยะที่ 1-9	- ตลอดระยะก่อสร้าง	- บริษัท อมตะ คอร์ปอเรชั่น จำกัด (มหาชน)
	- นำน้ำทิ้งในบ่อพักน้ำทิ้งจากกิจกรรมการก่อสร้างกลับมาใช้ประโยชน์ เช่น การฉีดพรมถนนและพื้นที่ก่อสร้างหรือรดน้ำต้นไม้ในพื้นที่โครงการ โดยตรวจสอบคุณภาพน้ำก่อนนำไปใช้ประโยชน์	- พื้นที่โครงการระยะที่ 1-9	- ตลอดระยะก่อสร้าง	- บริษัท อมตะ คอร์ปอเรชั่น จำกัด (มหาชน)
5. เสียง	- งดกิจกรรมการก่อสร้างที่ก่อให้เกิดเสียงดัง เช่น งานตอกเสาเข็ม ในช่วงเวลากลางคืนตั้งแต่ 19.00 น. เป็นต้นไป	- พื้นที่โครงการระยะที่ 1-9	- ตลอดระยะก่อสร้าง	- บริษัท อมตะ คอร์ปอเรชั่น จำกัด (มหาชน)
	- กำหนดให้มีอุปกรณ์ป้องกันอันตรายส่วนบุคคล เช่น ที่อุดหู และที่ครอบหูสำหรับคนงานก่อสร้างในระหว่างการปฏิบัติงานในพื้นที่ที่มีระดับเสียงดังมากกว่า 85 เดซิเบลเอ	- พื้นที่โครงการระยะที่ 1-9	- ตลอดระยะก่อสร้าง	- บริษัท อมตะ คอร์ปอเรชั่น จำกัด (มหาชน)

**ตารางที่ 6.1-2 (ต่อ) มาตรการป้องกันและแก้ไขผลกระทบสิ่งแวดล้อม ระยะก่อสร้าง รายงานการเปลี่ยนแปลงรายละเอียดโครงการในรายงานการประเมินผลกระทบสิ่งแวดล้อม
โครงการนิคมอุตสาหกรรมอมตะซิตี้ ชลบุรี ระยะที่ 1-9 (ครั้งที่ 5) ของบริษัท อมตะ คอร์ปอเรชั่น จำกัด (มหาชน)**

องค์ประกอบทางสิ่งแวดล้อม และคุณค่าต่าง ๆ	มาตรการป้องกันและแก้ไขผลกระทบสิ่งแวดล้อม	สถานที่ดำเนินการ	ระยะเวลาดำเนินการ	ผู้รับผิดชอบ
5. เสียง (ต่อ)	- ปฏิบัติตามคู่มือการบำรุงรักษาเครื่องมือ และอุปกรณ์อย่างต่อเนื่อง และสม่ำเสมอ	- พื้นที่โครงการระยะที่ 1-9	- ตลอดระยะก่อสร้าง	- บริษัท อมตะ คอร์ปอเรชั่น จำกัด (มหาชน)
	- ติดตั้งกำแพงชั่วคราวที่สามารถลดทอนระดับเสียง (Transmission Loss) ลงได้ไม่น้อยกว่า 25 เดซิเบลเอ เช่น วัสดุประเภทเหล็ก อลูมิเนียม เป็นต้น ความสูงจากพื้นไม่น้อยกว่า 6.0 เมตร	- พื้นที่โครงการระยะที่ 1-9	- ตลอดระยะก่อสร้าง	- บริษัท อมตะ คอร์ปอเรชั่น จำกัด (มหาชน)
	- กำหนดช่วงเวลาก่อสร้างโครงการบริเวณพื้นที่ที่ติดชุมชนให้มีระยะเวลาล้น	- พื้นที่โครงการระยะที่ 1-9	- ตลอดระยะก่อสร้าง	- บริษัท อมตะ คอร์ปอเรชั่น จำกัด (มหาชน)
	- แจ้งแผนการก่อสร้างให้ชุมชนที่มีพื้นที่ติดโครงการได้รับทราบข้อมูล และระยะเวลาก่อสร้างอย่างใกล้ชิด และหากชุมชนแจ้งว่าได้รับความเดือดร้อนรำคาญจากกิจกรรมก่อสร้างจะต้องดำเนินการแก้ไขโดยเร็ว	- พื้นที่โครงการระยะที่ 1-9	- ตลอดระยะก่อสร้าง	- บริษัท อมตะ คอร์ปอเรชั่น จำกัด (มหาชน)
6. การคมนาคมขนส่ง	- จัดให้มีเจ้าหน้าที่เพื่ออำนวยความสะดวก และดูแลการเข้า-ออก ของรถบรรทุกที่ใช้ในการก่อสร้างที่เข้าสู่พื้นที่โครงการ	- พื้นที่โครงการระยะที่ 1-9	- ตลอดระยะก่อสร้าง	- บริษัท อมตะ คอร์ปอเรชั่น จำกัด (มหาชน)
	- ตรวจสอบสภาพเครื่องยนตรรถทุกครั้งตามคู่มือการบำรุงรักษาตลอดอายุการใช้งาน	- พื้นที่โครงการระยะที่ 1-9	- ตลอดระยะก่อสร้าง	- บริษัท อมตะ คอร์ปอเรชั่น จำกัด (มหาชน)
	- ควบคุมน้ำหนักรถบรรทุกให้บรรทุกตามเกณฑ์ที่กฎหมายกำหนดและต้องจัดให้มีวัสดุอุปกรณ์ป้องกันการตกหล่นของวัสดุก่อสร้าง	- ตลอดเส้นทางขนส่ง	- ตลอดระยะก่อสร้าง	- บริษัท อมตะ คอร์ปอเรชั่น จำกัด (มหาชน)
	- กำหนดให้พนักงานขับรถบรรทุกปฏิบัติตามกฎจราจรอย่างเคร่งครัด	- ตลอดเส้นทางขนส่ง	- ตลอดระยะก่อสร้าง	- บริษัท อมตะ คอร์ปอเรชั่น จำกัด (มหาชน)
	- จัดระบบและทิศทางการจราจรในพื้นที่ก่อสร้างโครงการให้สามารถเข้า-ออกได้โดยสะดวก และไม่กระทบต่อกิจกรรมของการสัญจรภายในพื้นที่โครงการ	- พื้นที่โครงการระยะที่ 1-9	- ตลอดระยะก่อสร้าง	- บริษัท อมตะ คอร์ปอเรชั่น จำกัด (มหาชน)

**ตารางที่ 6.1-2 (ต่อ) มาตรการป้องกันและแก้ไขผลกระทบสิ่งแวดล้อม ระยะก่อสร้าง รายงานการเปลี่ยนแปลงรายละเอียดโครงการในรายงานการประเมินผลกระทบสิ่งแวดล้อม
โครงการนิคมอุตสาหกรรมอมตะซิตี้ ชลบุรี ระยะที่ 1-9 (ครั้งที่ 5) ของบริษัท อมตะ คอร์ปอเรชั่น จำกัด (มหาชน)**

องค์ประกอบทางสิ่งแวดล้อม และคุณค่าต่าง ๆ	มาตรการป้องกันและแก้ไขผลกระทบสิ่งแวดล้อม	สถานที่ดำเนินการ	ระยะเวลาดำเนินการ	ผู้รับผิดชอบ
6. การคมนาคมขนส่ง (ต่อ)	- ห้ามรถบรรทุกขนส่งวัสดุก่อสร้าง มีน้ำหนักบรรทุกทุกเกินกว่าที่กฎหมายกำหนด	- พื้นที่โครงการระยะที่ 1-9	- ตลอดระยะก่อสร้าง	- บริษัท อมตะ คอร์ปอเรชั่น จำกัด (มหาชน)
	- ตรวจสอบสภาพรถยนต์ให้อยู่ในสภาพดีก่อนใช้งานทุกครั้ง	- พื้นที่โครงการระยะที่ 1-9	- ตลอดระยะก่อสร้าง	- บริษัท อมตะ คอร์ปอเรชั่น จำกัด (มหาชน)
	- กรณีที่มีเศษวัสดุก่อสร้าง เช่น ดิน หิน ร่วงหล่นบนพื้นที่ถนน ให้โครงการทำความสะอาดโดยเร็วเพื่อป้องกันอุบัติเหตุและรักษาความสะอาด	- พื้นที่โครงการระยะที่ 1-9	- ตลอดระยะก่อสร้าง	- บริษัท อมตะ คอร์ปอเรชั่น จำกัด (มหาชน)
	- กรณีที่ถนนสาธารณะที่เป็นเส้นทางรถขนส่งสินค้าเข้าออกพื้นที่โครงการ เกิดความเสียหายจากรถบรรทุกขนส่ง ให้โครงการแจ้งต่อผู้รับผิดชอบโดยเร็วและให้โครงการซ่อมแซมทางหลวงให้มีสภาพดั้งเดิมโดยเร็ว	- พื้นที่โครงการระยะที่ 1-9	- ตลอดระยะก่อสร้าง	- บริษัท อมตะ คอร์ปอเรชั่น จำกัด (มหาชน)
	- ประชาสัมพันธ์ให้ผู้ที่ใช้เส้นทางบนถนนสาธารณะเพิ่มความระมัดระวังการใช้เส้นทางในช่วงที่โครงการขนส่งสินค้าเข้า-ออกพื้นที่โครงการ	- พื้นที่โครงการระยะที่ 1-9	- ตลอดระยะก่อสร้าง	- บริษัท อมตะ คอร์ปอเรชั่น จำกัด (มหาชน)
	- จัดให้มีเจ้าหน้าที่อำนวยความสะดวกบริเวณทางเข้าออกพื้นที่โครงการ กับถนนสาธารณะที่ใช้ขนย้ายดิน	- พื้นที่โครงการระยะที่ 1-9	- ตลอดระยะก่อสร้าง	- บริษัท อมตะ คอร์ปอเรชั่น จำกัด (มหาชน)
7. การจัดการขยะมูลฝอย	- จัดให้มีภาชนะรองรับขยะมูลฝอยที่มีฝาปิดมิดชิดตั้งกระจายอยู่ในพื้นที่ก่อสร้างอย่างเพียงพอ	- พื้นที่โครงการระยะที่ 1-9	- ตลอดระยะก่อสร้าง	- บริษัท อมตะ คอร์ปอเรชั่น จำกัด (มหาชน)
	- ห้ามทิ้งขยะมูลฝอยลงในท่อระบายน้ำหรือทางระบายน้ำสาธารณะของโครงการโดยเด็ดขาด	- ท่อระบายน้ำหรือทางระบายน้ำสาธารณะ	- ตลอดระยะก่อสร้าง	- บริษัท อมตะ คอร์ปอเรชั่น จำกัด (มหาชน)
	- หากของเสียจากคนงานก่อสร้างให้ส่งไปกำจัดยังหน่วยงานที่ได้รับอนุญาตจากหน่วยงานราชการ	- พื้นที่โครงการระยะที่ 1-9	- ตลอดระยะก่อสร้าง	- บริษัท อมตะ คอร์ปอเรชั่น จำกัด (มหาชน)
	- แยกขยะมูลฝอยที่เกิดจากการก่อสร้างและขยะมูลฝอยจากกิจกรรมของคนงานออกจากกัน และจัดเก็บในภาชนะให้เป็นระเบียบ	- พื้นที่โครงการระยะที่ 1-9	- ตลอดระยะก่อสร้าง	- บริษัท อมตะ คอร์ปอเรชั่น จำกัด (มหาชน)

**ตารางที่ 6.1-2 (ต่อ) มาตรการป้องกันและแก้ไขผลกระทบสิ่งแวดล้อม ระยะก่อสร้าง รายงานการเปลี่ยนแปลงรายละเอียดโครงการในรายงานการประเมินผลกระทบสิ่งแวดล้อม
โครงการนิคมอุตสาหกรรมอมตะซิตี้ ชลบุรี ระยะที่ 1-9 (ครั้งที่ 5) ของบริษัท อมตะ คอร์ปอเรชั่น จำกัด (มหาชน)**

องค์ประกอบทางสิ่งแวดล้อม และคุณค่าต่าง ๆ	มาตรการป้องกันและแก้ไขผลกระทบสิ่งแวดล้อม	สถานที่ดำเนินการ	ระยะเวลาดำเนินการ	ผู้รับผิดชอบ
7. การจัดการขยะมูลฝอย (ต่อ)	- จัดให้มีคนงานที่รับผิดชอบในการเก็บรวบรวมขยะมูลฝอยไว้บริเวณพื้นที่ที่กำหนดไว้อย่างน้อยวันละ 1 ครั้ง	- พื้นที่โครงการระยะที่ 1-9	- ตลอดระยะก่อสร้าง	- บริษัท อมตะ คอร์ปอเรชั่น จำกัด (มหาชน)
8. การระบายน้ำและการ ป้องกันน้ำท่วม	- จัดทำรางระบายน้ำชั่วคราวเพื่อระบายน้ำฝนจากบริเวณพื้นที่ก่อสร้าง	- พื้นที่โครงการระยะที่ 1-9	- ตลอดระยะก่อสร้าง	- บริษัท อมตะ คอร์ปอเรชั่น จำกัด (มหาชน)
	- ปลุกหญ้าคลุมดินหรือตาดคอนกรีตบริเวณที่มีการกัดเซาะพังทลาย	- พื้นที่โครงการระยะที่ 1-9	- ตลอดระยะก่อสร้าง	- บริษัท อมตะ คอร์ปอเรชั่น จำกัด (มหาชน)
	- กำหนดให้ปรับปรุงท้องคลอง และกำจัดวัชพืชริมคลองหรือทางน้ำธรรมชาติ เพื่อเพิ่มประสิทธิภาพการระบายน้ำ	- พื้นที่โครงการระยะที่ 1-9	- ตลอดระยะก่อสร้าง	- บริษัท อมตะ คอร์ปอเรชั่น จำกัด (มหาชน)
	- จัดให้มีระบบระบายน้ำ โดยจัดทำรางระบายน้ำ (Gutter) และ บ่อตกตะกอนดินขนาดเพียงพอที่จะรองรับน้ำฝนในพื้นที่ก่อนระบายออกสู่ท่อระบายน้ำสาธารณะหรือแหล่งน้ำสาธารณะและดูแลบำรุงรักษา และชุดลอกตะกอนดินให้อยู่ในสภาพที่สามารถใช้งานได้โดยมีประสิทธิภาพอยู่เสมอ	- พื้นที่โครงการระยะที่ 1-9	- ก่อนเริ่มก่อสร้าง	- บริษัท อมตะ คอร์ปอเรชั่น จำกัด (มหาชน)
	- การจัดการน้ำเสียของบ้านพักคนงานนอกพื้นที่โครงการใช้ระบบบำบัดน้ำเสียสำเร็จรูปชนิดบ่อเกรอะ-กรองไร้อากาศ ขนาด 6 ลบ.ม./วัน จำนวน 10 ชุด และจัดให้มีการติดตามตรวจสอบ และสูบน้ำทิ้งทุก 6 เดือน	- พื้นที่โครงการระยะที่ 1-9	- ก่อนเริ่มก่อสร้าง	- บริษัท อมตะ คอร์ปอเรชั่น จำกัด (มหาชน)

**ตารางที่ 6.1-2 (ต่อ) มาตรการป้องกันและแก้ไขผลกระทบสิ่งแวดล้อม ระยะก่อสร้าง รายงานการเปลี่ยนแปลงรายละเอียดโครงการในรายงานการประเมินผลกระทบสิ่งแวดล้อม
โครงการนิคมอุตสาหกรรมอมตะซิตี้ ชลบุรี ระยะที่ 1-9 (ครั้งที่ 5) ของบริษัท อมตะ คอร์ปอเรชั่น จำกัด (มหาชน)**

องค์ประกอบทางสิ่งแวดล้อม และคุณค่าต่าง ๆ	มาตรการป้องกันและแก้ไขผลกระทบสิ่งแวดล้อม	สถานที่ดำเนินการ	ระยะเวลาดำเนินการ	ผู้รับผิดชอบ
9. อาชีวอนามัยและความปลอดภัย	<ul style="list-style-type: none"> - การพิจารณาเลือกบริษัทรับเหมาต้องมีแผนงานด้านความปลอดภัยและในสัญญาว่าจ้างระหว่างเจ้าของโครงการและบริษัทรับเหมา ก่อสร้างจะต้องระบุครอบคลุมถึงวิธีการคุ้มครองความปลอดภัยและสุขภาพอนามัยคนงานที่ปฏิบัติงานในโครงการโดยต้องมีรายละเอียดดังนี้ <ul style="list-style-type: none"> • กฎเกณฑ์และข้อปฏิบัติเพื่อความปลอดภัยในการทำงาน • การจัดให้มีและควบคุมดูแลการใช้อุปกรณ์ป้องกันอันตรายส่วนบุคคลต่าง ๆ • การตรวจสอบสภาพเครื่องมือ/อุปกรณ์ทุกชนิด เพื่อความปลอดภัยในการทำงาน 	- พื้นที่โครงการระยะที่ 1-9	- ก่อนเริ่มก่อสร้าง	- บริษัท อมตะ คอร์ปอเรชั่น จำกัด (มหาชน)
	<ul style="list-style-type: none"> - บริษัทรับเหมาต้องจัดหาอุปกรณ์ป้องกันอันตรายส่วนบุคคลที่เหมาะสมกับสภาพการทำงานให้เพียงพอกับจำนวนผู้ปฏิบัติงานที่ต้องใช้ และตรวจสอบ ควบคุมดูแลให้มีการใช้อุปกรณ์ป้องกันอันตรายส่วนบุคคลอย่างถูกต้องและเหมาะสมกับประเภทของงาน 	- พื้นที่โครงการระยะที่ 1-9	- ก่อนเริ่มก่อสร้างและตลอดระยะก่อสร้าง	- บริษัท อมตะ คอร์ปอเรชั่น จำกัด (มหาชน)
	<ul style="list-style-type: none"> - จัดให้มีระบบสัญญาณเตือนภัยในบริเวณพื้นที่ก่อสร้างและพื้นที่ที่มีความเข้มงวดในด้านความปลอดภัย เช่น สัญญาณเตือนเกี่ยวกับเครน เป็นต้น 	- พื้นที่โครงการระยะที่ 1-9	- ตลอดระยะก่อสร้าง	- บริษัท อมตะ คอร์ปอเรชั่น จำกัด (มหาชน)
	<ul style="list-style-type: none"> - กำหนดขอบเขตและจัดทำแนวรั้วของบริเวณพื้นที่ก่อสร้างโรงงานและกำหนดจุดเข้า-ออกบริเวณพื้นที่ก่อสร้างให้ชัดเจน 	- พื้นที่โครงการระยะที่ 1-9	- ตลอดระยะก่อสร้าง	- บริษัท อมตะ คอร์ปอเรชั่น จำกัด (มหาชน)

**ตารางที่ 6.1-2 (ต่อ) มาตรการป้องกันและแก้ไขผลกระทบสิ่งแวดล้อม ระยะก่อสร้าง รายงานการเปลี่ยนแปลงรายละเอียดโครงการในรายงานการประเมินผลกระทบสิ่งแวดล้อม
โครงการนิคมอุตสาหกรรมอมตะซิตี้ ชลบุรี ระยะที่ 1-9 (ครั้งที่ 5) ของบริษัท อมตะ คอร์ปอเรชั่น จำกัด (มหาชน)**

องค์ประกอบทางสิ่งแวดล้อม และคุณค่าต่าง ๆ	มาตรการป้องกันและแก้ไขผลกระทบสิ่งแวดล้อม	สถานที่ดำเนินการ	ระยะเวลาดำเนินการ	ผู้รับผิดชอบ
9. อาชีวอนามัยและความปลอดภัย (ต่อ)	- จัดให้มีแผนงานด้านความปลอดภัยในการทำงานสำหรับการก่อสร้างตามกฎหมายกำหนดตามกฎกระทรวง กำหนดมาตรฐานในการบริหารจัดการ และดำเนินการด้านความปลอดภัย อาชีวอนามัย และสภาพแวดล้อมในการทำงานเกี่ยวกับการก่อสร้าง พ.ศ. 2564 หรือกฎหมายอื่นที่เกี่ยวข้อง	- พื้นที่โครงการระยะที่ 1-9	- ตลอดระยะก่อสร้าง	- บริษัท อมตะ คอร์ปอเรชั่น จำกัด (มหาชน)
	- กำหนดให้บริษัทที่รับเหมาจัดเตรียมน้ำดื่มสำหรับคนงานก่อสร้างไว้ตามจุดพักก่อน	- พื้นที่โครงการระยะที่ 1-9	- ตลอดระยะก่อสร้าง	- บริษัท อมตะ คอร์ปอเรชั่น จำกัด (มหาชน)
	- จัดทำป้ายเตือนหรือโปสเตอร์เพื่อการปฏิบัติงานที่ปลอดภัยในบริเวณที่จำเป็น เช่น "เขตก่อสร้าง" "ลดความเร็วรถยนต์" "เขตสวมหมวกนิรภัย" เป็นต้น	- พื้นที่โครงการระยะที่ 1-9	- ตลอดระยะก่อสร้าง	- บริษัท อมตะ คอร์ปอเรชั่น จำกัด (มหาชน)
	- จัดให้มีเจ้าหน้าที่ตรวจสอบวิธีการปฏิบัติงาน สภาพของเครื่องจักร อุปกรณ์ รวมทั้งสภาพแวดล้อมในการทำงานเพื่อให้ปฏิบัติงานอย่างปลอดภัย	- พื้นที่โครงการระยะที่ 1-9	- ตลอดระยะก่อสร้าง	- บริษัท อมตะ คอร์ปอเรชั่น จำกัด (มหาชน)
	- จัดให้อุปกรณ์สำหรับการปฐมพยาบาล พยาบาลประจำ รวมทั้งขั้นตอนการประสานงานสำหรับจัดส่งผู้บาดเจ็บ ในกรณีเกิดอุบัติเหตุรุนแรง เพื่อนำส่งไปยังสถานพยาบาลบริเวณใกล้เคียง	- พื้นที่โครงการระยะที่ 1-9	- ตลอดระยะก่อสร้าง	- บริษัท อมตะ คอร์ปอเรชั่น จำกัด (มหาชน)
10. สภาพสังคม-เศรษฐกิจ	- พิจารณารับคนงานในท้องถิ่นที่มีความสามารถเหมาะสมตามเกณฑ์ กำหนดเข้าทำงานเป็นอันดับแรกเพื่อสร้างความสัมพันธ์ที่ดีระหว่างชุมชนและโครงการ รวมทั้งเป็นการสร้างงานให้กับประชาชนในท้องถิ่น โดยแนบไว้พร้อมกับสัญญาว่าจ้างบริษัทรับเหมา	- บริเวณพื้นที่ก่อสร้าง	- ตลอดระยะก่อสร้าง	- บริษัท อมตะ คอร์ปอเรชั่น จำกัด (มหาชน)
	- จัดทำบันทึกข้อร้องเรียนจากชุมชนโดยรอบอันเนื่องมาจากกิจกรรมการก่อสร้างโครงการพร้อมสรุปผลการแก้ไขปัญหาทั้งนี้ให้ทำการทบทวนถึงสาเหตุของปัญหาและแนวทางการป้องกันการเกิดซ้ำเป็นประจำ	- บริเวณพื้นที่ก่อสร้าง	- ตลอดระยะก่อสร้าง	- บริษัท อมตะ คอร์ปอเรชั่น จำกัด (มหาชน)

**ตารางที่ 6.1-2 (ต่อ) มาตรการป้องกันและแก้ไขผลกระทบสิ่งแวดล้อม ระยะก่อสร้าง รายงานการเปลี่ยนแปลงรายละเอียดโครงการในรายงานการประเมินผลกระทบสิ่งแวดล้อม
โครงการนิคมอุตสาหกรรมอมตะซิตี้ ชลบุรี ระยะที่ 1-9 (ครั้งที่ 5) ของบริษัท อมตะ คอร์ปอเรชั่น จำกัด (มหาชน)**

องค์ประกอบทางสิ่งแวดล้อม และคุณค่าต่าง ๆ	มาตรการป้องกันและแก้ไขผลกระทบสิ่งแวดล้อม	สถานที่ดำเนินการ	ระยะเวลาดำเนินการ	ผู้รับผิดชอบ
10. สภาพสังคม-เศรษฐกิจ (ต่อ)	<ul style="list-style-type: none"> - ทำการเผยแพร่ข้อมูลข่าวสารของโครงการในช่วงก่อสร้างเพื่อสร้างความรู้ความเข้าใจและแจ้งความก้าวหน้าของการดำเนินการให้กับชุมชนรับทราบโดย • ปรีกษาหารือร่วมกับชุมชน โดยการเข้าพบกลุ่มเป้าหมายโดยตรง เช่น ประชนชน ผู้นำชุมชนและหน่วยงานการปกครองส่วนท้องถิ่น เพื่อชี้แจงและให้ข้อมูลข่าวสารในสิ่งที่ชาวบ้านยังมีความวิตกกังวลและรับฟังความคิดเห็นจากชุมชน เพื่อใช้ในการวางแผนสร้างความรู้ความเข้าใจแก่ชุมชน ปัจจุบันใช้ชื่อโครงการบอกข่าวเล่าเรื่อง • ติดป้ายประกาศประจำหมู่บ้านหรือบริเวณจุดศูนย์รวมของชุมชน เพื่อนำเสนอข้อมูลข่าวสารเกี่ยวกับสถานการณ์ต่าง ๆ ของโครงการ และผลการตรวจวัดคุณภาพสิ่งแวดล้อมต่อชุมชนซึ่งรวมถึงความก้าวหน้าของกิจกรรมการก่อสร้างและผลปฏิบัติตามมาตรการป้องกันและแก้ไขผลกระทบสิ่งแวดล้อม และมาตรการติดตามตรวจสอบผลกระทบสิ่งแวดล้อมช่วงก่อสร้าง • จัดให้มีการพาผู้นำชุมชนหรือกลุ่มผู้สนใจเข้าเยี่ยมชมหรือศึกษาดูงานจัดให้มีการพาผู้นำชุมชนหรือกลุ่มผู้สนใจเข้าเยี่ยมชมหรือศึกษาดูงานโครงการเพื่อให้เห็นสภาพการจัดการด้านสิ่งแวดล้อมที่แท้จริงและตอบข้อสงสัยเพื่อคลายความวิตกกังวลของชุมชน ซึ่งรวมถึงกิจกรรมการศึกษาดูงานความก้าวหน้าของการก่อสร้างโครงการ • ตั้งกล่อรับฟังความคิดเห็นของประชาชนในชุมชนเพื่ออำนวยความสะดวกของชุมชนและมีเจ้าหน้าที่ของโครงการไปรับเพื่อนำกลับมาวางแผนในการพัฒนา ปรับปรุงและแก้ไขจากข้อเสนอแนะของชุมชนในช่วงก่อสร้าง 	<ul style="list-style-type: none"> - ชุมชนโดยรอบที่ตั้งโครงการ 	<ul style="list-style-type: none"> - ตลอดระยะก่อสร้าง 	<ul style="list-style-type: none"> - บริษัท อมตะ คอร์ปอเรชั่น จำกัด (มหาชน)

**ตารางที่ 6.1-2 (ต่อ) มาตรการป้องกันและแก้ไขผลกระทบสิ่งแวดล้อม ระยะก่อสร้าง รายงานการเปลี่ยนแปลงรายละเอียดโครงการในรายงานการประเมินผลกระทบสิ่งแวดล้อม
โครงการนิคมอุตสาหกรรมอมตะซิตี้ ชลบุรี ระยะที่ 1-9 (ครั้งที่ 5) ของบริษัท อมตะ คอร์ปอเรชั่น จำกัด (มหาชน)**

องค์ประกอบทางสิ่งแวดล้อม และคุณค่าต่าง ๆ	มาตรการป้องกันและแก้ไขผลกระทบสิ่งแวดล้อม	สถานที่ดำเนินการ	ระยะเวลาดำเนินการ	ผู้รับผิดชอบ
10. สภาพสังคม-เศรษฐกิจ (ต่อ)	<ul style="list-style-type: none"> - จัดให้มีช่องทางในการรับเรื่องร้องเรียน 4 ช่องทาง ดังนี้ <ul style="list-style-type: none"> • กรอกเอกสารเรื่องร้องเรียน ที่สำนักงานนิคมอุตสาหกรรมอมตะซิตี้ ชลบุรี • การโทรศัพท์แจ้งเรื่องร้องเรียนที่ Amata Smart Command Center ของโครงการตลอด 24 ชั่วโมง ได้ที่เบอร์ 0-3821-3191 • แจ้งเรื่องร้องเรียนผ่านทางระบบจดหมายอิเล็กทรอนิกส์ (E-mail) ได้ที่ csr@amata.com • แจ้งผ่านทางคณะกรรมการการทำงานด้านชุมชนสัมพันธ์และกิจกรรมความรับผิดชอบต่อสังคม 	- ชุมชนโดยรอบพื้นที่/ ภายในพื้นที่โครงการ	- ตลอดระยะก่อสร้าง	- บริษัท อมตะ คอร์ปอเรชั่น จำกัด (มหาชน)
	- กำหนดกฎระเบียบการทำงานอย่างชัดเจน และควบคุม ดูแลคนงานอย่างเคร่งครัด	- ชุมชนโดยรอบพื้นที่/ ภายในพื้นที่โครงการ	- ตลอดระยะก่อสร้าง	- บริษัท อมตะ คอร์ปอเรชั่น จำกัด (มหาชน)
	- จัดให้มีขอบเขตของที่พักคนงานชั่วคราวกับเขตพื้นที่ก่อสร้างอย่างชัดเจน	- ชุมชนโดยรอบพื้นที่/ ภายในพื้นที่โครงการ	- ตลอดระยะก่อสร้าง	- บริษัท อมตะ คอร์ปอเรชั่น จำกัด (มหาชน)
	- จัดให้มีหัวหน้าคนงานเป็นผู้ดูแลคนงาน รวมทั้งมีเจ้าหน้าที่ดูแลการเข้า-ออกพื้นที่ก่อสร้างอย่างเคร่งครัด	- ชุมชนโดยรอบพื้นที่/ ภายในพื้นที่โครงการ	- ตลอดระยะก่อสร้าง	- บริษัท อมตะ คอร์ปอเรชั่น จำกัด (มหาชน)
	- ทำสัญญากับผู้รับเหมาหลักโดยกำหนดให้ผู้รับเหมาหลักต้องทำประกันภัยที่ครอบคลุมความรับผิดชอบต่อบุคคลที่ 3 (Contractor All Risk : C.A.R.) หากมีความเสียหายที่สูงนี้ได้เกิดขึ้นเนื่องจากการก่อสร้าง กรมธรรม์ประกันภัยดังกล่าวจะครอบคลุมความเสียหาย	- ชุมชนโดยรอบพื้นที่/ ภายในพื้นที่โครงการ	- ตลอดระยะก่อสร้าง	- บริษัท อมตะ คอร์ปอเรชั่น จำกัด (มหาชน)

**ตารางที่ 6.1-2 (ต่อ) มาตรการป้องกันและแก้ไขผลกระทบสิ่งแวดล้อม ระยะก่อสร้าง รายงานการเปลี่ยนแปลงรายละเอียดโครงการในรายงานการประเมินผลกระทบสิ่งแวดล้อม
โครงการนิคมอุตสาหกรรมอมตะซิตี้ ชลบุรี ระยะที่ 1-9 (ครั้งที่ 5) ของบริษัท อมตะ คอร์ปอเรชั่น จำกัด (มหาชน)**

องค์ประกอบทางสิ่งแวดล้อม และคุณค่าต่าง ๆ	มาตรการป้องกันและแก้ไขผลกระทบสิ่งแวดล้อม	สถานที่ดำเนินการ	ระยะเวลาดำเนินการ	ผู้รับผิดชอบ
11. การประชาสัมพันธ์และ การมีส่วนร่วม	- หากเกิดผลกระทบต่อชุมชนอันเนื่องมาจากการดำเนินงานของโครงการที่ผ่านการพิสูจน์ข้อเท็จจริงแล้วทางโครงการจะต้องเป็นผู้รับผิดชอบค่าใช้จ่ายที่เกิดขึ้น รวมทั้งการเยียวยาผู้ที่ได้รับผลกระทบโดยตรงทั้งในระยะเร่งด่วนเป็นการเบื้องต้น และการเยียวยาในระยะยาว	- ชุมชนโดยรอบพื้นที่/ ภายในพื้นที่โครงการ	- ตลอดระยะก่อสร้าง	- บริษัท อมตะ คอร์ปอเรชั่น จำกัด (มหาชน)
	- บริษัทผู้รับเหมาจะต้องมีการให้ข้อมูลข่าวสารของโครงการอย่างเพียงพอและสร้างความสัมพันธ์ที่ดีกับชุมชนอย่างต่อเนื่องตลอดระยะก่อสร้าง ถ้ามีการร้องเรียนจะต้องรีบแก้ไขปัญหอย่างเร่งด่วน	- ชุมชนโดยรอบพื้นที่/ ภายในพื้นที่โครงการ	- ตลอดระยะก่อสร้าง	- บริษัท อมตะ คอร์ปอเรชั่น จำกัด (มหาชน)

- หมายเหตุ :
- บริษัท อมตะ คอร์ปอเรชั่น จำกัด (มหาชน) เป็นผู้รับผิดชอบทั้งหมด โดยระบุแนบท้ายสัญญาให้บริษัทรับเหมาเป็นผู้ดำเนินการ และบริษัท อมตะ คอร์ปอเรชั่น จำกัด (มหาชน) จะต้องกำกับดูแลให้บริษัทรับเหมาปฏิบัติตามมาตรการทั้งหมดอย่างเคร่งครัด
 - การดำเนินการโดยบริษัท อมตะ คอร์ปอเรชั่น จำกัด (มหาชน) ภายใต้การกำกับดูแลของการนิคมอุตสาหกรรมแห่งประเทศไทย

ตารางที่ 6.1-3 มาตรการป้องกันและแก้ไขผลกระทบสิ่งแวดล้อม ระยะดำเนินการ รายงานการเปลี่ยนแปลงรายละเอียดโครงการในรายงานการประเมินผลกระทบสิ่งแวดล้อม
โครงการนิคมอุตสาหกรรมอมตะซิตี้ ชลบุรี ระยะที่ 1-9 (ครั้งที่ 5) ของบริษัท อมตะ คอร์ปอเรชั่น จำกัด (มหาชน)

องค์ประกอบทางสิ่งแวดล้อม และคุณค่าต่าง ๆ	มาตรการป้องกันและแก้ไขผลกระทบสิ่งแวดล้อม	สถานที่ดำเนินการ	ระยะเวลาดำเนินการ	ผู้รับผิดชอบ
1. ข้อกำหนดการรับโรงงาน เข้ามาตั้งและการจัดสรร พื้นที่	- กำหนดให้จัดสรรพื้นที่โครงการให้สอดคล้องตามผังแม่บทโครงการ แสดงดังรูปที่ 1 และผังแม่บทของโครงการระยะที่ 1-9 แบ่งตามระยะ การพัฒนาดังรูปที่ 2	- พื้นที่โครงการระยะที่ 1-9	- ตลอดระยะดำเนินการ	- บริษัท อมตะ คอร์ปอเรชั่น จำกัด (มหาชน)
	- โรงงานที่จะเข้ามาตั้ง ต้องเป็นโรงงานที่มีปริมาณมลพิษทางอากาศ ที่ปล่อยออกมาจากโรงงานไม่เกินกว่าค่ามาตรฐานที่ราชการกำหนด และ/หรือไม่เกินค่าควบคุมอัตราการระบายที่ระบุในรายงานฯ ที่ได้รับ ความเห็นชอบ อีกทั้งควรเป็นโรงงานอุตสาหกรรมที่ได้รับการส่งเสริม การลงทุนจากสำนักงานคณะกรรมการส่งเสริมการลงทุน (BOI) โดยมี กลุ่มอุตสาหกรรมเป้าหมายดังต่อไปนี้ <ul style="list-style-type: none"> • กลุ่มเกษตรกรรมและผลิตผลจากการเกษตร • กลุ่มเซรามิกส์และโลหะขั้นมูลฐาน • กลุ่มอุตสาหกรรมเบา • กลุ่มผลิตภัณฑ์โลหะ เครื่องจักรและอุปกรณ์ขนส่ง • กลุ่มอุตสาหกรรมอิเล็กทรอนิกส์และเครื่องใช้ไฟฟ้า • กลุ่มเคมีภัณฑ์ กระดาษและพลาสติก • กลุ่มบริการสาธารณูปโภค 	- พื้นที่โครงการระยะที่ 1-9	- ขั้นตอนการขออนุญาต เข้ามาใช้พื้นที่โครงการ	- บริษัท อมตะ คอร์ปอเรชั่น จำกัด (มหาชน)
	- กลุ่มอุตสาหกรรมที่ห้ามตั้งโรงงานประเภทดังต่อไปนี้จะไม่อนุญาต ให้เข้ามาดำเนินการในนิคมอุตสาหกรรมฯ (1) ประเภทกลุ่มอุตสาหกรรมที่ห้ามเข้ามาตั้งในพื้นที่โครงการ ตาม ข้อกำหนดผังเมืองรวมชุมชนพานทอง-หนองตำลึง จังหวัดชลบุรี พ.ศ. 2554 ดังต่อไปนี้	- พื้นที่โครงการระยะที่ 1-9	- ขั้นตอนการขออนุญาต เข้ามาใช้พื้นที่โครงการ	- บริษัท อมตะ คอร์ปอเรชั่น จำกัด (มหาชน)

ตารางที่ 6.1-3 (ต่อ) มาตรการป้องกันและแก้ไขผลกระทบสิ่งแวดล้อม ระยะดำเนินการ รายงานการเปลี่ยนแปลงรายละเอียดโครงการในรายงานการประเมินผลกระทบสิ่งแวดล้อม โครงการนิคมอุตสาหกรรมอมตะซิตี้ ชลบุรี ระยะที่ 1-9 (ครั้งที่ 5) ของบริษัท อมตะ คอร์ปอเรชั่น จำกัด (มหาชน)

องค์ประกอบทางสิ่งแวดล้อม และคุณค่าต่าง ๆ	มาตรการป้องกันและแก้ไขผลกระทบสิ่งแวดล้อม	สถานที่ดำเนินการ	ระยะเวลาดำเนินการ	ผู้รับผิดชอบ
1. ข้อกำหนดการรับโรงงาน เข้ามาตั้งและการจัดสรร พื้นที่ (ต่อ)	<ul style="list-style-type: none"> • โรงงานเกี่ยวกับกระดูกสัตว์ • โรงงานผลิตเยื่อกระดาษจากไม้ เศษผ้า หรือเส้นใย • โรงงานอุตสาหกรรมคลอ-แอลคาไลน์ (Chlor-Alkaline Industry) ที่ใช้โซเดียมคลอไรด์ (NaCl) เป็นวัตถุดิบในการผลิต โซเดียมคาร์บอเนต (Na_2CO_3) โซเดียมไฮดรอกไซด์ (NaOH) กรดไฮโดรคลอริก (HCl) คลอรีน (Cl_2) โซเดียมไฮโปคลอไรต์ (NaOCl) และปูนคลอรีน (Bleaching Powder) • โรงงานผลิตสารออกฤทธิ์หรือสารที่ใช้ป้องกันหรือกำจัดศัตรูพืชหรือสัตว์โดยกระบวนการทางเคมี • โรงงานผลิต ตัดแปรง ส้อม เข็ม วัสดุระเบิด • โรงกลั่นปิโตรเลียมหรือโรงแยกก๊าซธรรมชาติ • โรงงานผลิตกระแสไฟฟ้าโดยใช้ถ่านหินเป็นเชื้อเพลิง • โรงงานผลิตซีเมนต์ • โรงงานถลุงโลหะในขั้นต้นซึ่งมีใช้เหล็กหรือเหล็กกล้า • โรงงานผลิตถ่านไฟฉายและแบตเตอรี่ที่ผลิตจากกรดตะกั่ว/ตะกั่วกรด • โรงงานผลิตหลอดฟลูออเรสเซนต์ • โรงงานรับซื้อหม้อแบตเตอรี่เก่า • โรงงานผลิตโซดาแอส • โรงงานเกี่ยวกับหนังสือพิมพ์ และฟอก/ย้อมสีหนังสือ <p>(2) โครงการไม่รับโรงงานอุตสาหกรรม ซึ่งจะส่งผลให้เป็นนิคมอุตสาหกรรมที่เข้าข่าย เป็นโครงการ กิจการ หรือการดำเนินการที่อาจมีผลกระทบต่อทรัพยากรธรรมชาติ คุณภาพสิ่งแวดล้อม สุขภาพ อนามัย คุณภาพชีวิตของประชาชนอย่างรุนแรง ตามประกาศกระทรวงทรัพยากรธรรมชาติและสิ่งแวดล้อม พ.ศ. 2561</p>	- พื้นที่โครงการระยะที่ 1-9	- ขั้นตอนการขออนุญาต เข้ามาใช้พื้นที่โครงการ	- บริษัท อมตะ คอร์ปอเรชั่น จำกัด (มหาชน)

ตารางที่ 6.1-3 (ต่อ) มาตรการป้องกันและแก้ไขผลกระทบสิ่งแวดล้อม ระยะดำเนินการ รายงานการเปลี่ยนแปลงรายละเอียดโครงการในรายงานการประเมินผลกระทบสิ่งแวดล้อม โครงการนิคมอุตสาหกรรมอมตะซิตี้ ชลบุรี ระยะที่ 1-9 (ครั้งที่ 5) ของบริษัท อมตะ คอร์ปอเรชั่น จำกัด (มหาชน)

องค์ประกอบทางสิ่งแวดล้อม และคุณค่าต่าง ๆ	มาตรการป้องกันและแก้ไขผลกระทบสิ่งแวดล้อม	สถานที่ดำเนินการ	ระยะเวลาดำเนินการ	ผู้รับผิดชอบ
1. ข้อกำหนดการรับโรงงาน เข้ามาตั้งและการจัดสรร พื้นที่ (ต่อ)	- โรงงานที่อยู่ในข่ายประเภทและขนาดที่ต้องจัดทำรายงานการประเมินผลกระทบสิ่งแวดล้อม ต้องจัดทำรายงานการประเมินผลกระทบสิ่งแวดล้อม เสนอต่อสำนักงานนโยบายและแผนทรัพยากรธรรมชาติและสิ่งแวดล้อม (สผ.) เพื่อพิจารณาและได้รับความเห็นชอบตามขั้นตอนก่อนดำเนินการ	- โรงงานต่าง ๆ ในพื้นที่โครงการระยะที่ 1-9	- ขั้นตอนการขออนุญาตเข้ามาใช้พื้นที่โครงการ	- บริษัท อมตะ คอร์ปอเรชั่น จำกัด (มหาชน)
	- หากมีการเปลี่ยนแปลง ลักษณะหรือกระบวนการผลิตหรือขยายโรงงาน ในนิคมอุตสาหกรรม ให้เจ้าของโรงงานรวบรวมข้อมูลรายละเอียดที่เปลี่ยนแปลงนั้นให้โครงการ และการนิคมอุตสาหกรรมแห่งประเทศไทย (กนอ.) พิจารณาเห็นชอบก่อนอนุญาตให้ดำเนินการ	- โรงงานต่าง ๆ ในพื้นที่โครงการระยะที่ 1-9	- ก่อนการดำเนินการเปลี่ยนแปลง	- บริษัท อมตะ คอร์ปอเรชั่น จำกัด (มหาชน)
	- โรงงานที่จะเข้ามาดำเนินการในนิคมอุตสาหกรรมฯ จะต้องปฏิบัติตามมาตรฐานและข้อกำหนดสำหรับการประกอบกิจการในนิคมอุตสาหกรรมฯ ซึ่งจะเป็นเอกสารแนบท้ายสัญญาซื้อขาย และจะต้องกรอกรายละเอียดในแบบสำรวจข้อมูลพื้นฐานด้านสิ่งแวดล้อมสำหรับโรงงานก่อนเข้ามาตั้งในพื้นที่โครงการ	- โรงงานต่าง ๆ ในพื้นที่โครงการระยะที่ 1-9	- ขั้นตอนก่อนการซื้อขายที่ดิน	- บริษัท อมตะ คอร์ปอเรชั่น จำกัด (มหาชน)
	- การตรวจสอบข้อมูลของโรงงาน ก่อนที่โรงงานจะเซ็นสัญญาเพื่อเข้ามาประกอบการในพื้นที่โครงการ เจ้าของโรงงานจะต้องกรอกรายละเอียดข้อมูลของโรงงานในแบบสำรวจโรงงานโดยเฉพาะข้อมูลในกระบวนการผลิต แหล่งกำเนิดมลพิษ และวิธีการควบคุม ทั้งนี้ เพื่อนำข้อมูลดังกล่าว มาตรวจสอบว่าอยู่ในเงื่อนไขที่โครงการจะรับเข้ามาตั้งได้หรือไม่ต่อไป	- โรงงานต่าง ๆ ที่เข้ามาตั้งในพื้นที่โครงการระยะที่ 1-9	- ขั้นตอนการขออนุญาตเข้ามาใช้พื้นที่โครงการ	- บริษัท อมตะ คอร์ปอเรชั่น จำกัด (มหาชน)
	- โรงงานที่จะเข้ามาตั้งในบริเวณพื้นที่ซึ่งติดกับชุมชน โครงการต้องพิจารณาเลือกโรงงานประเภทที่ไม่ก่อให้เกิดผลกระทบ ด้านกลิ่น อากาศ และเสียงต่อชุมชน	- พื้นที่โครงการระยะที่ 1-9	- ขั้นตอนการขออนุญาตเข้ามาใช้พื้นที่โครงการ	- บริษัท อมตะ คอร์ปอเรชั่น จำกัด (มหาชน)

ตารางที่ 6.1-3 (ต่อ) มาตรการป้องกันและแก้ไขผลกระทบสิ่งแวดล้อม ระยะดำเนินการ รายงานการเปลี่ยนแปลงรายละเอียดโครงการในรายงานการประเมินผลกระทบสิ่งแวดล้อม โครงการนิคมอุตสาหกรรมอมตะซิตี้ ชลบุรี ระยะที่ 1-9 (ครั้งที่ 5) ของบริษัท อมตะ คอร์ปอเรชั่น จำกัด (มหาชน)

องค์ประกอบทางสิ่งแวดล้อม และคุณค่าต่าง ๆ	มาตรการป้องกันและแก้ไขผลกระทบสิ่งแวดล้อม	สถานที่ดำเนินการ	ระยะเวลาดำเนินการ	ผู้รับผิดชอบ
1. ข้อกำหนดการรับโรงงาน เข้ามาตั้งและการจัดสรร พื้นที่ (ต่อ)	- พื้นที่โครงการที่จัดสรรไว้สำหรับจัดสร้างระบบสาธารณูปโภค สาธารณูปการ เช่น ระบบบำบัดน้ำเสียส่วนกลางทางชีวภาพ ระบบ กำจัดขยะมูลฝอย และระบบผลิตน้ำประปา รวมทั้งพื้นที่สีเขียวจะไม่ นำไปใช้ประโยชน์เป็นพื้นที่ขายสำหรับโรงงานอุตสาหกรรม	- พื้นที่โครงการระยะที่ 1-9	- ตลอดระยะดำเนินการ	- บริษัท อมตะ คอร์ปอเรชั่น จำกัด (มหาชน)
	- โรงงานที่จะเข้ามาตั้งในบริเวณพื้นที่โดยรอบวิทยาลัยอาชีวศึกษา เทคโนโลยีฐานวิทยาศาสตร์ (ชลบุรี) (เดิมชื่อ วิทยาลัยการอาชีพพานทอง) ต้องเป็นอุตสาหกรรมที่ก่อให้เกิดมลพิษต่ำ ได้แก่ <ul style="list-style-type: none"> • กลุ่มอุตสาหกรรมเบา • กลุ่มผลิตภัณฑ์โลหะ เครื่องจักรและอุปกรณ์ขนส่ง • กลุ่มอุตสาหกรรมอิเล็กทรอนิกส์และเครื่องใช้ไฟฟ้า • กลุ่มบริการสาธารณูปโภค 	- พื้นที่อุตสาหกรรม โดยรอบวิทยาลัย อาชีวศึกษาเทคโนโลยี ฐานวิทยาศาสตร์ (ชลบุรี)	- ขั้นตอนการขออนุญาตเข้า มาใช้พื้นที่โครงการ	- บริษัท อมตะ คอร์ปอเรชั่น จำกัด (มหาชน)
	- กำหนดแผนการพัฒนาพื้นที่และอุตสาหกรรมเป้าหมายให้สอดคล้องกับ ข้อกำหนดผังเมืองรวมจังหวัดชลบุรี และผังเมืองรวมชุมชนพานทอง- หนองตำลึง	- พื้นที่โครงการระยะที่ 1-9	- ตลอดระยะดำเนินการ	- บริษัท อมตะ คอร์ปอเรชั่น จำกัด (มหาชน)
	- จัดให้มีระบบฐานข้อมูลการใช้พื้นที่โครงการเพื่อให้สามารถบริหารจัดการ พื้นที่ได้อย่างมีประสิทธิภาพ เช่น การจัดสรรพื้นที่ให้โรงงานอุตสาหกรรม เข้ามาตั้ง ขนาดพื้นที่เปิดดำเนินการแล้ว พื้นที่ขายคงเหลือ ตำแหน่ง โรงงานอุตสาหกรรม และข้อมูลประกอบกิจการ พื้นที่สาธารณะ/พื้นที่ บุคคลอื่น พื้นที่สีเขียว เป็นต้น	- พื้นที่โครงการระยะที่ 1-9	- ตลอดระยะดำเนินการ	- บริษัท อมตะ คอร์ปอเรชั่น จำกัด (มหาชน)
	- โรงงานผลิตแบตเตอรี่ สำหรับรถยนต์ Hybrid, Battery Electric Vehicles (BEV) และ Plug-in Hybrid Electric Vehicles (PHEV) เช่น ลิเทียมไอออน (Lithium ion battery) เป็นต้น ที่จะเข้ามาตั้ง ภายในพื้นที่โครงการต้องจัดทำรายงานผลกระทบสิ่งแวดล้อมเบื้องต้น (IEE) เสนอให้การนิคมอุตสาหกรรมแห่งประเทศไทย (กนอ.) พิจารณา ก่อนเริ่มพัฒนาโครงการ	- โรงงานที่จะเข้ามาตั้ง ในพื้นที่โครงการ ระยะ ที่ 1-9	- ขั้นตอนก่อนการซื้อขาย ที่ดิน	- บริษัท อมตะ คอร์ปอเรชั่น จำกัด (มหาชน)

ตารางที่ 6.1-3 (ต่อ) มาตรการป้องกันและแก้ไขผลกระทบสิ่งแวดล้อม ระยะดำเนินการ รายงานการเปลี่ยนแปลงรายละเอียดโครงการในรายงานการประเมินผลกระทบสิ่งแวดล้อม โครงการนิคมอุตสาหกรรมอมตะซิตี้ ชลบุรี ระยะที่ 1-9 (ครั้งที่ 5) ของบริษัท อมตะ คอร์ปอเรชั่น จำกัด (มหาชน)

องค์ประกอบทางสิ่งแวดล้อม และคุณค่าต่าง ๆ	มาตรการป้องกันและแก้ไขผลกระทบสิ่งแวดล้อม	สถานที่ดำเนินการ	ระยะเวลาดำเนินการ	ผู้รับผิดชอบ
1. ข้อกำหนดการรับโรงงาน เข้ามาตั้งและการจัดสรร พื้นที่ (ต่อ)	- โรงงานผลิตเชื้อเพลิงขยะ (เชื้อเพลิง RDF) ที่จะเข้ามาตั้งภายในพื้นที่โครงการ ต้องดำเนินการให้เป็นไปตามพระราชบัญญัติรักษาความสะอาดและความเป็นระเบียบเรียบร้อยของบ้านเมือง และกฎหมายอื่น ๆ ที่เกี่ยวข้องให้ครบถ้วน รวมทั้งต้องจัดทำรายงานผลกระทบสิ่งแวดล้อมเบื้องต้น (IEE) และดำเนินการจัดประชุมรับฟังความคิดเห็น ข้อเสนอแนะ ข้อห่วงกังวลของกลุ่มผู้มีส่วนได้เสียโดยรอบ 5 กิโลเมตร เสนอให้การนิคมอุตสาหกรรมแห่งประเทศไทย (กนอ.) พิจารณาก่อนเริ่มพัฒนาโครงการ	- โรงงานที่จะเข้ามาตั้งในพื้นที่โครงการ ระยะที่ 1-9	- ขั้นตอนก่อนการซื้อขายที่ดิน	- บริษัท อมตะ คอร์ปอเรชั่น จำกัด (มหาชน)
	- ในการดำเนินการจัดตั้งโรงงานผลิตเชื้อเพลิงขยะ (เชื้อเพลิง RDF) จะต้องแนบข้อตกลง (MOU) ร่วมกับหน่วยงานท้องถิ่นผู้เป็นเจ้าของขยะมูลฝอยชุมชน	- โรงงานที่จะเข้ามาตั้งในพื้นที่โครงการ ระยะที่ 1-9	- ขั้นตอนก่อนการซื้อขายที่ดิน	- บริษัท อมตะ คอร์ปอเรชั่น จำกัด (มหาชน)
	- โรงงานผลิตเชื้อเพลิงขยะ (เชื้อเพลิง RDF) ที่จะเข้ามาตั้งภายในพื้นที่โครงการ หากมีน้ำเสียเกิดขึ้น โรงงานจะต้องจัดให้มีบ่อพักน้ำเสียกรณีที่มีน้ำเสียดังกล่าวมีลักษณะสมบัติทางชีวภาพของน้ำเสียเกินกว่าค่ามาตรฐานที่ยอมให้ระบายลงระบบรวบรวมน้ำเสียของโครงการ โรงงานจะต้องจัดให้มีระบบบำบัดน้ำเสียเบื้องต้นภายในโรงงาน เพื่อบำบัดน้ำเสียเบื้องต้นให้ได้มาตรฐานน้ำทิ้งจากโรงงานที่ยอมให้ระบายลงสู่ระบบรวบรวมน้ำเสียของโครงการ	- โรงงานที่จะเข้ามาตั้งในพื้นที่โครงการ ระยะที่ 1-9	- ขั้นตอนก่อนการซื้อขายที่ดิน	- บริษัท อมตะ คอร์ปอเรชั่น จำกัด (มหาชน)
	- กำหนดให้โรงงานอุตสาหกรรมที่จะเข้ามาตั้งบริเวณพื้นที่ที่มีการเปลี่ยนแปลงการใช้ประโยชน์เป็นพื้นที่อุตสาหกรรมที่อยู่ติดกับพื้นที่ชุมชนต้องเป็นโรงงานประเภทที่มีผลกระทบต่อสิ่งแวดล้อมและระดับเสียงต่ำ	- โรงงานที่จะเข้ามาตั้งในพื้นที่โครงการ ระยะที่ 1-9	- ขั้นตอนก่อนการซื้อขายที่ดิน	- บริษัท อมตะ คอร์ปอเรชั่น จำกัด (มหาชน)

ตารางที่ 6.1-3 (ต่อ) มาตรการป้องกันและแก้ไขผลกระทบสิ่งแวดล้อม ระยะดำเนินการ รายงานการเปลี่ยนแปลงรายละเอียดโครงการในรายงานการประเมินผลกระทบสิ่งแวดล้อม โครงการนิคมอุตสาหกรรมอมตะซิตี้ ชลบุรี ระยะที่ 1-9 (ครั้งที่ 5) ของบริษัท อมตะ คอร์ปอเรชั่น จำกัด (มหาชน)

องค์ประกอบทางสิ่งแวดล้อม และคุณค่าต่าง ๆ	มาตรการป้องกันและแก้ไขผลกระทบสิ่งแวดล้อม	สถานที่ดำเนินการ	ระยะเวลาดำเนินการ	ผู้รับผิดชอบ
2. ทรัพยากรกายภาพ 2.1 คุณภาพอากาศ (1) การตรวจสอบข้อมูลแหล่งกำเนิดมลพิษทางอากาศและรับโรงงานเข้ามาตั้ง	- โรงงานที่เข้ามาดำเนินการในนิคมอุตสาหกรรมฯ ต้องเสนอข้อมูลแหล่งกำเนิดมลพิษทางอากาศ (ถ้ามี) ต่อโครงการฯ และการนิคมอุตสาหกรรมแห่งประเทศไทย (กนอ.)	- โรงงานที่จะมาตั้งในพื้นที่โครงการ ระยะที่ 1-9	- ขั้นตอนก่อนการซื้อขายที่ดิน	- บริษัท อมตะ คอร์ปอเรชั่น จำกัด (มหาชน)
	- โครงการต้องคัดเลือกประเภทโรงงานอุตสาหกรรมที่จะเข้ามาตั้งในโครงการเพื่อควบคุมอัตราการระบายมลพิษทางอากาศของโครงการ ให้สอดคล้องกับข้อกำหนดอัตราการระบายอากาศที่เสนอไว้	- พื้นที่โครงการระยะที่ 1-9	- ขั้นตอนการขออนุญาตเข้ามาใช้พื้นที่โครงการ	- บริษัท อมตะ คอร์ปอเรชั่น จำกัด (มหาชน)
	- โครงการต้องกำกับ ควบคุมการปล่อยสารมลพิษทางอากาศของโรงงานแต่ละโรงงานให้ปล่อยมลพิษทางอากาศ ให้เป็นไปตามอัตราการระบายมลพิษทางอากาศต่อหน่วยเวลาที่กำหนด โดยนำอัตราการระบายมลพิษของโรงงานที่จะเข้ามาตั้งในพื้นที่โครงการมาเปรียบเทียบกับอัตราการระบายมลพิษทางอากาศที่ได้จากการศึกษาผลกระทบสิ่งแวดล้อม ซึ่งกำหนดตามความสูงต่าง ๆ ที่นิคมฯ กำหนด ถ้าหากอัตราการระบายมลพิษของโรงงานเกินกว่าเกณฑ์ที่นิคมฯ กำหนดให้โรงงานนั้น ๆ ตรวจสอบข้อมูลอัตราการระบายมลพิษของโรงงานแล้วประเมินผลกระทบด้านมลพิษทางอากาศ เพื่อตรวจสอบระดับผลกระทบว่าผลกระทบที่เกิดขึ้นจากโรงงานมีค่าเกินมาตรฐานกำหนดหรือไม่ รวมทั้งตรวจสอบอัตราการระบายมลพิษจริงของโรงงานโดยใช้ข้อมูลลักษณะการระบายที่เป็นจริงมาหาค่าอัตราการระบายรวม (Total loading) ที่สามารถระบายปล่อยได้จริงในพื้นที่ แล้วนำมาเปรียบเทียบกับอัตราการระบายของโรงงานว่า มีความแตกต่างกัน	- พื้นที่โครงการระยะที่ 1-9	- ขั้นตอนการขออนุญาตเข้ามาใช้พื้นที่โครงการ	- บริษัท อมตะ คอร์ปอเรชั่น จำกัด (มหาชน)

ตารางที่ 6.1-3 (ต่อ) มาตรการป้องกันและแก้ไขผลกระทบสิ่งแวดล้อม ระยะดำเนินการ รายงานการเปลี่ยนแปลงรายละเอียดโครงการในรายงานการประเมินผลกระทบสิ่งแวดล้อม โครงการนิคมอุตสาหกรรมอมตะซิตี้ ชลบุรี ระยะที่ 1-9 (ครั้งที่ 5) ของบริษัท อมตะ คอร์ปอเรชั่น จำกัด (มหาชน)

องค์ประกอบทางสิ่งแวดล้อมและคุณค่าต่าง ๆ	มาตรการป้องกันและแก้ไขผลกระทบสิ่งแวดล้อม	สถานที่ดำเนินการ	ระยะเวลาดำเนินการ	ผู้รับผิดชอบ
(1) การตรวจสอบข้อมูลแหล่งกำเนิดมลพิษทางอากาศและรับโรงงานเข้ามาตั้ง (ต่อ)	อย่างน้อยเพียงใด หากอัตราการระบายของโรงงานยังมีค่าเกินมาตรฐาน โรงงานต้องปรับลดอัตราการระบายลงให้อยู่ใน Load ที่รับได้ สำหรับกรณีที่โครงการมีพื้นที่ว่าง ไม่มาก และโรงงานมีความประสงค์จะเข้ามาตั้งในพื้นที่โครงการ โครงการจะต้องทบทวน (Review) หาอัตราการระบายมลพิษรวม (Total loading) โดยใช้ข้อมูลลักษณะการระบายที่เป็นจริงจากโรงงานต่าง ๆ ที่เข้ามาตั้งในพื้นที่มาคำนวณค่าอัตราการระบาย เพื่อตรวจสอบว่ายังมีอัตราการระบายดังกล่าวเหลือเพียงพอให้โรงงานที่จะเข้ามาตั้ง หรือในกรณีที่โครงการต้องการจัดสรรอัตราการระบายมลพิษให้โรงงานที่ขอรับการจัดสรร ให้โครงการคำนวณหาอัตราการระบายมลพิษใหม่ โดยพิจารณาพื้นที่โรงงานที่เปิดดำเนินการแล้วร่วมด้วยโดยรวมทั้งโครงการแล้ว ความเข้มข้นและอัตราการระบายต้องไม่เกินกว่าอัตราการระบายที่ระบุในรายงานฯ ที่ได้รับความเห็นชอบ	- พื้นที่โครงการระยะที่ 1-9	- ขั้นตอนการขออนุญาตเข้ามาใช้พื้นที่โครงการ	- บริษัท อมตะ คอร์ปอเรชั่น จำกัด (มหาชน)
(2) ค่าควบคุมอัตราการระบายมลพิษทางอากาศ	- โรงงานใหม่ที่จะเข้ามาดำเนินการในนิคมอุตสาหกรรมฯ หลังรายงานการเปลี่ยนแปลงรายละเอียดโครงการฯ นิคมอุตสาหกรรมอมตะนคร ระยะที่ 1-8 (ครั้งที่ 3) เห็นชอบเมื่อวันที่ 28 มีนาคม 2556 ดังแม่บทโครงการระยะที่ 1-8 กำหนดให้ต้องมีความสูงปล่อง ไม่น้อยกว่า 10 เมตร และมีอัตราการระบายมลพิษทางอากาศไม่เกินค่าควบคุมการระบายมลพิษทางอากาศ	- โรงงานที่จะมาตั้งในพื้นที่โครงการ ระยะที่ 1-9	- ตลอดระยะดำเนินการ	- บริษัท อมตะ คอร์ปอเรชั่น จำกัด (มหาชน)
	- โครงการต้องควบคุม ดูแล และจัดสรรอัตราการระบายมลพิษทางอากาศ ได้แก่ ฝุ่นละออง, SO ₂ , NO ₂ จากพื้นที่โครงการให้เป็นไปตามค่าที่เสนอแนะ โดยค่าอัตราการระบายมลพิษจะเป็นค่าอัตราการระบายมลพิษทางอากาศตามรายงานที่ได้รับความเห็นชอบ ดังนี้	- โรงงานที่มีแหล่งกำเนิดมลพิษทางอากาศทุกโรงงานภายในพื้นที่โครงการระยะที่ 1-9	- ขั้นตอนการขออนุญาตเข้ามาใช้พื้นที่โครงการและตลอดระยะเวลาดำเนินการ	- บริษัท อมตะ คอร์ปอเรชั่น จำกัด (มหาชน)

ตารางที่ 6.1-3 (ต่อ) มาตรการป้องกันและแก้ไขผลกระทบสิ่งแวดล้อม ระยะดำเนินการ รายงานการเปลี่ยนแปลงรายละเอียดโครงการในรายงานการประเมินผลกระทบสิ่งแวดล้อม โครงการนิคมอุตสาหกรรมอมตะซิตี้ ชลบุรี ระยะที่ 1-9 (ครั้งที่ 5) ของบริษัท อมตะ คอร์ปอเรชั่น จำกัด (มหาชน)

องค์ประกอบทางสิ่งแวดล้อม และคุณค่าต่าง ๆ	มาตรการป้องกันและแก้ไขผลกระทบสิ่งแวดล้อม	สถานที่ดำเนินการ	ระยะเวลาดำเนินการ	ผู้รับผิดชอบ
(2) ค่าควบคุมอัตราการระบายมลพิษทางอากาศ (ต่อ)	<ul style="list-style-type: none"> ฝุ่นละออง (TSP) <ul style="list-style-type: none"> * ความสูงปล่อง 5 เมตร มีค่าไม่เกิน 4.40×10^{-2} กิโลกรัม/ไร่/วัน * ความสูงปล่อง 10 เมตร มีค่าไม่เกิน 9.60×10^{-2} กิโลกรัม/ไร่/วัน * ความสูงปล่อง 20 เมตร มีค่าไม่เกิน 1.78×10^{-1} กิโลกรัม/ไร่/วัน * ความสูงปล่อง 30 เมตร มีค่าไม่เกิน 2.47×10^{-1} กิโลกรัม/ไร่/วัน ก๊าซซัลเฟอร์ไดออกไซด์ (SO₂) <ul style="list-style-type: none"> * ความสูงปล่อง 5 เมตร มีค่าไม่เกิน 1.40×10^{-1} กิโลกรัม/ไร่/วัน * ความสูงปล่อง 10 เมตร มีค่าไม่เกิน 3.16×10^{-1} กิโลกรัม/ไร่/วัน * ความสูงปล่อง 20 เมตร มีค่าไม่เกิน 5.63×10^{-1} กิโลกรัม/ไร่/วัน * ความสูงปล่อง 30 เมตร มีค่าไม่เกิน 8.30×10^{-1} กิโลกรัม/ไร่/วัน ก๊าซไนโตรเจนไดออกไซด์ (NO₂) <ul style="list-style-type: none"> * ความสูงปล่อง 5 เมตร มีค่าไม่เกิน 2.70×10^{-2} กิโลกรัม/ไร่/วัน * ความสูงปล่อง 10 เมตร มีค่าไม่เกิน 1.02×10^{-1} กิโลกรัม/ไร่/วัน * ความสูงปล่อง 20 เมตร มีค่าไม่เกิน 1.55×10^{-1} กิโลกรัม/ไร่/วัน * ความสูงปล่อง 30 เมตร มีค่าไม่เกิน 1.71×10^{-1} กิโลกรัม/ไร่/วัน 	- โรงงานที่มีแหล่งกำเนิดมลพิษทางอากาศทุกโรงงานภายในพื้นที่โครงการ ระยะที่ 1-9	- ขั้นตอนการขออนุญาตเข้ามาใช้พื้นที่โครงการและตลอดระยะเวลาดำเนินการ	- บริษัท อมตะ คอร์ปอเรชั่น จำกัด (มหาชน)
	- โครงการต้องควบคุม ดูแล และจัดสรรอัตราการระบายมลพิษทางอากาศส่วนที่เปลี่ยนแปลงเป็นพื้นที่อุตสาหกรรม ได้แก่ ฝุ่นละออง, SO ₂ , NO ₂ โดยค่าอัตราการระบายมลพิษจะเป็นค่าอัตราการระบายมลพิษทางอากาศตามรายงานที่ได้รับความเห็นชอบในรายงานการเปลี่ยนแปลงรายละเอียดโครงการในรายงานการประเมินผลกระทบสิ่งแวดล้อมโครงการนิคมอุตสาหกรรมอมตะซิตี้ ชลบุรี ระยะที่ 1-9 (ครั้งที่ 5) เพื่อใช้เป็นแนวทางในการกำหนดอัตราการระบายมลพิษทางอากาศกับโรงงานที่จะเข้ามาตั้งในพื้นที่โครงการส่วนที่เปลี่ยนแปลง	- โรงงานที่มีแหล่งกำเนิดมลพิษทางอากาศทุกโรงงานภายในพื้นที่โครงการส่วนที่เปลี่ยนแปลงเป็นพื้นที่อุตสาหกรรม ในปี 2567 ขนาด 396.91 ไร่	- ขั้นตอนการขออนุญาตเข้ามาใช้พื้นที่โครงการและตลอดระยะเวลาดำเนินการ	- บริษัท อมตะ คอร์ปอเรชั่น จำกัด (มหาชน)

ตารางที่ 6.1-3 (ต่อ) มาตรการป้องกันและแก้ไขผลกระทบสิ่งแวดล้อม ระยะดำเนินการ รายงานการเปลี่ยนแปลงรายละเอียดโครงการในรายงานการประเมินผลกระทบสิ่งแวดล้อม โครงการนิคมอุตสาหกรรมอมตะซิตี้ ชลบุรี ระยะที่ 1-9 (ครั้งที่ 5) ของบริษัท อมตะ คอร์ปอเรชั่น จำกัด (มหาชน)

องค์ประกอบทางสิ่งแวดล้อม และคุณค่าต่าง ๆ	มาตรการป้องกันและแก้ไขผลกระทบสิ่งแวดล้อม	สถานที่ดำเนินการ	ระยะเวลาดำเนินการ	ผู้รับผิดชอบ
(2) ค่าควบคุมอัตราการ ระบายนพิษทาง อากาศ (ต่อ)	<p>เป็นพื้นที่อุตสาหกรรมในปี 2567 ขนาด 396.91 ไร่ แสดงดังรูปที่ 3 ดังนี้</p> <ul style="list-style-type: none"> ฝุ่นละออง (TSP) <ul style="list-style-type: none"> * ความสูงปล่อง 10 เมตร มีค่าไม่เกิน 7.68×10^{-2} กิโลกรัม/ไร่/วัน * ความสูงปล่อง 20 เมตร มีค่าไม่เกิน 1.42×10^{-1} กิโลกรัม/ไร่/วัน * ความสูงปล่อง 30 เมตร มีค่าไม่เกิน 1.98×10^{-1} กิโลกรัม/ไร่/วัน ก๊าซซัลเฟอร์ไดออกไซด์ (SO₂) <ul style="list-style-type: none"> * ความสูงปล่อง 10 เมตร มีค่าไม่เกิน 2.53×10^{-1} กิโลกรัม/ไร่/วัน * ความสูงปล่อง 20 เมตร มีค่าไม่เกิน 4.50×10^{-1} กิโลกรัม/ไร่/วัน * ความสูงปล่อง 30 เมตร มีค่าไม่เกิน 6.64×10^{-1} กิโลกรัม/ไร่/วัน ก๊าซไนโตรเจนไดออกไซด์ (NO₂) <ul style="list-style-type: none"> * ความสูงปล่อง 10 เมตร มีค่าไม่เกิน 8.16×10^{-2} กิโลกรัม/ไร่/วัน * ความสูงปล่อง 20 เมตร มีค่าไม่เกิน 1.24×10^{-1} กิโลกรัม/ไร่/วัน * ความสูงปล่อง 30 เมตร มีค่าไม่เกิน 1.37×10^{-1} กิโลกรัม/ไร่/วัน 	- โรงงานที่มีแหล่งกำเนิดมลพิษทางอากาศทุกโรงงานภายในพื้นที่โครงการส่วนที่เปลี่ยนแปลงเป็นพื้นที่อุตสาหกรรม ในปี 2567 ขนาด 396.91 ไร่	- ขั้นตอนการขออนุญาตเข้ามาใช้พื้นที่โครงการและตลอดระยะเวลาดำเนินการ	- บริษัท อมตะ คอร์ปอเรชั่น จำกัด (มหาชน)
	<p>- กำหนดอัตราการระบายสำหรับโรงไฟฟ้าที่ดำเนินการในนิคมอุตสาหกรรมฯ โดยต้องมีความสูงปล่องไม่น้อยกว่า 45 เมตร และมีอัตราการระบายมลพิษทางอากาศไม่เกินค่าควบคุมดังนี้</p> <p>ก. ฝุ่นละอองรวม (TSP)</p> <ul style="list-style-type: none"> • โรงไฟฟ้าระยะที่ 1 (170 MW) (โรงไฟฟ้าแห่งที่ 3) ต้องระบายฝุ่นละอองไม่เกิน 10 มิลลิกรัม/ลูกบาศก์เมตร หรือ 2.76 กรัม/วินาที • โรงไฟฟ้าระยะที่ 2 (284 MW) (โรงไฟฟ้าแห่งที่ 4 และ 5) ต้องระบายฝุ่นละอองไม่เกิน 10 มิลลิกรัม/ลูกบาศก์เมตร หรือ 3.68 กรัม/วินาที 	- โรงไฟฟ้าที่จะเข้ามาตั้งในพื้นที่โครงการ	- ตลอดระยะดำเนินการ	- บริษัท อมตะ คอร์ปอเรชั่น จำกัด (มหาชน)

ตารางที่ 6.1-3 (ต่อ) มาตรการป้องกันและแก้ไขผลกระทบสิ่งแวดล้อม ระยะดำเนินการ รายงานการเปลี่ยนแปลงรายละเอียดโครงการในรายงานการประเมินผลกระทบสิ่งแวดล้อม โครงการนิคมอุตสาหกรรมอมตะซิตี้ ชลบุรี ระยะที่ 1-9 (ครั้งที่ 5) ของบริษัท อมตะ คอร์ปอเรชั่น จำกัด (มหาชน)

องค์ประกอบทางสิ่งแวดล้อม และคุณค่าต่าง ๆ	มาตรการป้องกันและแก้ไขผลกระทบสิ่งแวดล้อม	สถานที่ดำเนินการ	ระยะเวลาดำเนินการ	ผู้รับผิดชอบ
(2) ค่าควบคุมอัตราการ ระบายนํ้าพิษทาง อากาศ (ต่อ)	<p>ข. ก๊าซซัลเฟอร์ไดออกไซด์ (SO₂)</p> <ul style="list-style-type: none"> โรงไฟฟ้าระยะที่ 1 (170 MW) (โรงไฟฟ้าแห่งที่ 3) ต้องระบายนํ้าซัลเฟอร์ไดออกไซด์ไม่เกิน 5 พีพีเอ็ม หรือ 3.63 กรัม/วินาที โรงไฟฟ้าระยะที่ 2 (284 MW) (โรงไฟฟ้าแห่งที่ 4 และ 5) ต้องระบายนํ้าซัลเฟอร์ไดออกไซด์ไม่เกิน 5 พีพีเอ็ม หรือ 4.84 กรัม/วินาที <p>ค. ก๊าซออกไซด์ของไนโตรเจน (NO_x)</p> <ul style="list-style-type: none"> โรงไฟฟ้าระยะที่ 1 (170 MW) (โรงไฟฟ้าแห่งที่ 3) ต้องระบายนํ้าออกไซด์ของไนโตรเจนไม่เกิน 60 พีพีเอ็ม หรือ 31.28 กรัมต่อวินาที โรงไฟฟ้าระยะที่ 2 (284 MW) (โรงไฟฟ้าแห่งที่ 4 และ 5) ต้องระบายนํ้าออกไซด์ของไนโตรเจนไม่เกิน 60 พีพีเอ็ม หรือ 41.71 กรัมต่อวินาที <p>ง. กำหนดให้การนิคมอุตสาหกรรมแห่งประเทศไทย (กนอ.) และบริษัท อมตะ คอร์ปอเรชั่น จำกัด (มหาชน) ควบคุมดูแลโรงไฟฟ้าทั้ง 2 ระยะ ในช่วงตรวจรับงานก่อนส่งมอบจะต้องทำการตรวจวัดอัตราการระบายนํ้าพิษทางอากาศให้ได้ตามค่าที่กำหนดไว้</p>	- โรงไฟฟ้าที่จะเข้ามาตั้งในพื้นที่โครงการ	- ตลอดระยะดำเนินการ	- บริษัท อมตะ คอร์ปอเรชั่น จำกัด (มหาชน)
	- กำหนดให้พื้นที่ส่วนที่เปลี่ยนแปลงการใช้ประโยชน์พื้นที่โครงการเป็นพื้นที่อุตสาหกรรมที่เป็นอ่างเก็บน้ำ ขนาดเนื้อที่ 703.05 ไร่ ต้องไม่มีการระบายนํ้าพิษทางอากาศแสดงดังรูปที่ 3	- พื้นที่อุตสาหกรรมที่เป็นอ่างเก็บน้ำ	- ตลอดระยะดำเนินการ	- บริษัท อมตะ คอร์ปอเรชั่น จำกัด (มหาชน)

ตารางที่ 6.1-3 (ต่อ) มาตรการป้องกันและแก้ไขผลกระทบสิ่งแวดล้อม ระยะดำเนินการ รายงานการเปลี่ยนแปลงรายละเอียดโครงการในรายงานการประเมินผลกระทบสิ่งแวดล้อม โครงการนิคมอุตสาหกรรมอมตะซิตี้ ชลบุรี ระยะที่ 1-9 (ครั้งที่ 5) ของบริษัท อมตะ คอร์ปอเรชั่น จำกัด (มหาชน)

องค์ประกอบทางสิ่งแวดล้อม และคุณค่าต่าง ๆ	มาตรการป้องกันและแก้ไขผลกระทบสิ่งแวดล้อม	สถานที่ดำเนินการ	ระยะเวลาดำเนินการ	ผู้รับผิดชอบ
(3) การบริหารจัดการ อัตราการระบาย มลพิษทางอากาศ	- โครงการจัดทำ Emission inventory เพื่อใช้ในการบริหารจัดการมลพิษของโรงงานที่จะเข้ามามีในนิคมฯ อมตะซิตี้ ชลบุรี เพื่อเป็นการควบคุมดูแลอัตราการระบายให้เป็นตามกำหนด	- โรงงานที่ตั้งในพื้นที่โครงการ ระยะที่ 1-9	- ตลอดระยะดำเนินการ	- บริษัท อมตะ คอร์ปอเรชั่น จำกัด (มหาชน)
	- โรงงานตามประเภทโรงงานที่มีการใช้สารอินทรีย์ในปริมาณที่กำหนดตามประกาศกระทรวงอุตสาหกรรม เรื่อง กำหนดหลักเกณฑ์และวิธีปฏิบัติในการตรวจสอบและควบคุมการรั่วซึมของสารอินทรีย์ระเหยจากอุปกรณ์ในโรงงานอุตสาหกรรม พ.ศ. 2555 ต้องมีการจัดทำบัญชีการรั่วซึมของสารอินทรีย์ระเหยจากอุปกรณ์ในโรงงาน และจัดส่งสำเนาให้โครงการจัดเก็บไว้เป็นข้อมูลเพื่อเฝ้าระวังด้วย	- โรงงานที่ตั้งในพื้นที่โครงการ ระยะที่ 1-9	- ตลอดระยะดำเนินการ	- บริษัท อมตะ คอร์ปอเรชั่น จำกัด (มหาชน)
	- โครงการต้องกำหนดให้โรงงานที่ตั้งอยู่ในนิคมอุตสาหกรรมฯ ที่มีการระบายมลพิษทางอากาศ จะต้องมีการตรวจวัดการระบายมลพิษทางอากาศจากปล่องของโรงงานโดยที่การตรวจวัดจะต้องนำเสนอผลการตรวจวัดในหน่วยของอัตราการระบายมลพิษ และค่าความเข้มข้นของมลพิษ อย่างน้อยปีละ 1 ครั้ง และนำผลการตรวจวัดไปเปรียบเทียบกับอัตราการระบายมลพิษทางอากาศ ตามข้อกำหนดของโครงการและมาตรฐานกระทรวงอุตสาหกรรม	- โรงงานที่มีแหล่งระบายมลพิษทางอากาศ (ปล่อง)	- ตลอดระยะดำเนินการ	- บริษัท อมตะ คอร์ปอเรชั่น จำกัด (มหาชน)
(4) การกักับดูแล แหล่งกำเนิดมลพิษ ทางอากาศ	- กรณีที่ระบบบำบัดมลพิษทางอากาศของโรงงานขัดข้อง ให้โรงงานรีบดำเนินการแก้ไขหากต้องทำการซ่อมแซมเป็นระยะเวลานาน โครงการต้องประสานงานให้โรงงานดังกล่าวหยุดกระบวนการผลิตที่คาดว่าจะก่อให้เกิดมลพิษทางอากาศก่อน จนกว่าจะดำเนินการแก้ไขแล้วเสร็จ	- โรงงานที่มีการระบายมลพิษทางอากาศ	- ตลอดระยะดำเนินการ	- บริษัท อมตะ คอร์ปอเรชั่น จำกัด (มหาชน)
	- โครงการต้องเก็บรวบรวมข้อมูลอัตราการระบายมลพิษทางอากาศ เพื่อเปรียบเทียบกับค่าอัตราการระบายที่โครงการกำหนด และเสนอผลการเปรียบเทียบให้การนิคมอุตสาหกรรมแห่งประเทศไทย (กนอ.) ทราบทุก 6 เดือน	- โรงงานที่มีการระบายมลพิษทางอากาศ	- ตลอดระยะดำเนินการ	- บริษัท อมตะ คอร์ปอเรชั่น จำกัด (มหาชน)

ตารางที่ 6.1-3 (ต่อ) มาตรการป้องกันและแก้ไขผลกระทบสิ่งแวดล้อม ระยะดำเนินการ รายงานการเปลี่ยนแปลงรายละเอียดโครงการในรายงานการประเมินผลกระทบสิ่งแวดล้อม โครงการนิคมอุตสาหกรรมอมตะซิตี้ ชลบุรี ระยะที่ 1-9 (ครั้งที่ 5) ของบริษัท อมตะ คอร์ปอเรชั่น จำกัด (มหาชน)

องค์ประกอบทางสิ่งแวดล้อม และคุณค่าต่าง ๆ	มาตรการป้องกันและแก้ไขผลกระทบสิ่งแวดล้อม	สถานที่ดำเนินการ	ระยะเวลาดำเนินการ	ผู้รับผิดชอบ
(5) การบริหารจัดการ ข้อมูลแหล่งกำเนิด มลพิษทางอากาศ	- หากโครงการพบว่า มีโรงงานปล่อยสารมลพิษจากปล่องเกินค่า มาตรฐานกำหนดและเกินเกณฑ์อัตราการระบายมลพิษทางอากาศ ต่อพื้นที่โครงการ จะดำเนินการดังนี้ 1. กรณีปล่อยสารมลพิษจากปล่องเกินค่ามาตรฐานกำหนด (1) การนิคมอุตสาหกรรมแห่งประเทศไทย (กนอ.) จะแจ้งเตือน ให้โรงงานรีบดำเนินการปรับปรุงแก้ไขให้แล้วเสร็จภายในเวลา ที่กำหนด ตามความเร่งด่วนของปัญหา (2) หากโรงงานไม่สามารถดำเนินการจนได้มาตรฐานภายในเวลา ที่กำหนด หรือหากไม่ปฏิบัติตามหรือแจ้งความคืบหน้าในการ ปรับปรุงแก้ไขที่เหมาะสม โครงการ/การนิคมอุตสาหกรรม แห่งประเทศไทย (กนอ.) จะสั่งให้หยุดประกอบกิจการในส่วนที่ ก่อให้เกิดสารมลพิษทางอากาศนั้นชั่วคราวเพื่อปรับปรุงแก้ไข	- โรงงานที่มีการระบาย มลพิษทางอากาศ	- ตลอดระยะดำเนินการ	- บริษัท อมตะ คอร์ปอเรชั่น จำกัด (มหาชน)
	2. กรณีปล่อยสารมลพิษเกินเกณฑ์อัตราการระบายมลพิษทางอากาศ ต่อพื้นที่ (1) กรณีที่โรงงานได้มีปริมาณการปล่อยมลพิษอากาศสูงกว่าค่าที่ระบุ ไว้ในบัญชีแหล่งกำเนิดมลพิษอากาศติดต่อกันเกินกว่า 4 ครั้ง แต่มีค่าไม่เกินค่าอัตราการระบายต่อหน่วยพื้นที่ที่โรงงานได้รับ โครงการจะดำเนินการปรับปรุงข้อมูลบัญชีแหล่งกำเนิดมลพิษ อากาศของโรงงานดังกล่าว และแจ้งให้โรงงานรับทราบเป็น ลายลักษณ์อักษรภายใน 30 วัน นับจากวันที่การปรับปรุงข้อมูล แล้วเสร็จ	- โรงงานที่มีการระบาย มลพิษทางอากาศ	- ตลอดระยะดำเนินการ	- บริษัท อมตะ คอร์ปอเรชั่น จำกัด (มหาชน)

ตารางที่ 6.1-3 (ต่อ) มาตรการป้องกันและแก้ไขผลกระทบสิ่งแวดล้อม ระยะดำเนินการ รายงานการเปลี่ยนแปลงรายละเอียดโครงการในรายงานการประเมินผลกระทบสิ่งแวดล้อม โครงการนิคมอุตสาหกรรมอมตะซิตี้ ชลบุรี ระยะที่ 1-9 (ครั้งที่ 5) ของบริษัท อมตะ คอร์ปอเรชั่น จำกัด (มหาชน)

องค์ประกอบทางสิ่งแวดล้อม และคุณค่าต่าง ๆ	มาตรการป้องกันและแก้ไขผลกระทบสิ่งแวดล้อม	สถานที่ดำเนินการ	ระยะเวลาดำเนินการ	ผู้รับผิดชอบ
(5) การบริหารจัดการข้อมูลแหล่งกำเนิดมลพิษทางอากาศ (ต่อ)	<p>(2) กรณีที่โรงงานใดมีปริมาณการปล่อยมลพิษทางอากาศสูงกว่าค่าที่ระบุไว้ในบัญชีแหล่งกำเนิดมลพิษทางอากาศ และมีค่าสูงกว่าอัตราการระบายต่อหน่วยพื้นที่ที่โรงงานได้รับ โครงการจะดำเนินการแจ้งเป็นลายลักษณ์อักษรให้โรงงานดังกล่าวจัดทำรายงานการสอบสวนหาสาเหตุ พร้อมทั้งวิธีการดำเนินการแก้ไข เพื่อจัดส่งให้โครงการรับทราบภายใน 15 วัน นับจากวันที่โรงงานได้รับหนังสือแจ้ง และหลังจากนั้นภายใน 30 วัน โรงงานดังกล่าวจะต้องจัดทำรายงานแจ้งผลการดำเนินการแก้ไขให้โครงการรับทราบซึ่งหากผลการดำเนินการแก้ไขไม่มีความคืบหน้า โรงงานดังกล่าวจะต้องยินยอมให้เจ้าหน้าที่ของโครงการเข้าไปดำเนินการตรวจสอบหาสาเหตุเพื่อดำเนินการแก้ไขร่วมกันต่อไป</p> <p>(3) หากดำเนินการแก้ไขตามกรณี (2) ไม่ได้ โรงงานจะต้องขยายพื้นที่โดยจัดหาที่ดินเพิ่มเติมเพื่อให้อัตราการระบายเฉลี่ยต่อพื้นที่ไม่เกินเกณฑ์ที่กำหนด</p>	- โรงงานที่มีการระบายมลพิษทางอากาศ	- ตลอดระยะดำเนินการ	- บริษัท อมตะ คอร์ปอเรชั่น จำกัด (มหาชน)
2.2 คุณภาพน้ำ (1) การตรวจสอบข้อมูลแหล่งกำเนิดมลพิษทางน้ำและรับโรงงานเข้ามาตั้ง	<p>- โครงการจะไม่รับโรงงานอุตสาหกรรมที่มีน้ำเสียทางเคมี โดยไม่มีระบบบำบัดน้ำเสียเคมีภายในโรงงาน เพื่อบำบัดน้ำเสียเบื้องต้นให้ได้มาตรฐาน น้ำทั้งจากโรงงานที่ยอมให้ระบายลงสู่ระบบรวบรวมน้ำเสียรวม ตามข้อกำหนดของโครงการ</p> <p>- โครงการกำหนดให้โรงงานใดที่มีลักษณะสมบัติทางชีวภาพของน้ำเสียเกินกว่าค่ามาตรฐาน ที่ยอมให้ระบายลงสู่ระบบรวบรวมน้ำเสียของโครงการ จะต้องจัดให้มีระบบบำบัดน้ำเสียเบื้องต้นภายในโรงงาน เพื่อบำบัดน้ำเสียเบื้องต้นให้ได้มาตรฐานน้ำทั้งจากโรงงานที่ยอมให้ระบายลงสู่ระบบรวบรวมน้ำเสียรวมตามข้อกำหนดของโครงการดังตารางที่ 3-1</p>	<p>- โรงงานต่าง ๆ ในพื้นที่โครงการ ระยะที่ 1-9</p> <p>- โรงงานต่าง ๆ ในพื้นที่โครงการ ระยะที่ 1-9</p>	<p>- ตลอดระยะดำเนินการ</p> <p>- ขั้นตอนการขออนุญาตเข้ามาใช้พื้นที่โครงการ</p>	<p>- บริษัท อมตะ คอร์ปอเรชั่น จำกัด (มหาชน)</p> <p>- บริษัท อมตะ คอร์ปอเรชั่น จำกัด (มหาชน)</p>

ตารางที่ 6.1-3 (ต่อ) มาตรการป้องกันและแก้ไขผลกระทบสิ่งแวดล้อม ระยะดำเนินการ รายงานการเปลี่ยนแปลงรายละเอียดโครงการในรายงานการประเมินผลกระทบสิ่งแวดล้อม โครงการนิคมอุตสาหกรรมอมตะซิตี้ ชลบุรี ระยะที่ 1-9 (ครั้งที่ 5) ของบริษัท อมตะ คอร์ปอเรชั่น จำกัด (มหาชน)

องค์ประกอบทางสิ่งแวดล้อม และคุณค่าต่าง ๆ	มาตรการป้องกันและแก้ไขผลกระทบสิ่งแวดล้อม	สถานที่ดำเนินการ	ระยะเวลาดำเนินการ	ผู้รับผิดชอบ
(2) ระบบบำบัดน้ำเสีย เบื้องต้น ภายใน โรงงาน ก) โรงงานที่อาจ ก่อให้เกิดน้ำเสีย ทางเคมี	- กำหนดให้ทุกโรงงานต้องกรอกแบบสำรวจสิ่งแวดล้อมที่เกี่ยวข้องกับ น้ำเสียของแต่ละโรงงานส่งให้โครงการก่อนเปิดดำเนินการ	- โรงงานที่อาจมีน้ำเสีย เคมีปนเปื้อน	- ตลอดระยะดำเนินการ	- บริษัท อมตะ คอร์ปอเรชั่น จำกัด (มหาชน)
	- กำหนดให้แต่ละโรงงานมีระบบบำบัดน้ำเสียเบื้องต้น เพื่อบำบัด น้ำเสียก่อนเข้าสู่ระบบบำบัดน้ำเสียส่วนกลางทางชีวภาพให้มีคุณภาพ น้ำเสียเป็นไปตามที่โครงการกำหนดและจะต้องจัดให้มีระบบบำบัด น้ำเสียทางเคมีขึ้นภายในพื้นที่โรงงาน และบ่อบำบัดน้ำทิ้งฉุกเฉิน ขนาด รองรับได้ไม่น้อยกว่า 1 วัน เพื่อนำน้ำทิ้งที่ไม่ได้มาตรฐานกลับไป บำบัดใหม่ ก่อนระบายลงสู่ระบบบำบัดน้ำเสียส่วนกลางทางชีวภาพ	- โรงงานที่อาจมีน้ำเสีย เคมีปนเปื้อน	- ตลอดระยะดำเนินการ	- บริษัท อมตะ คอร์ปอเรชั่น จำกัด (มหาชน)
	- กำหนดให้ทุกโรงงานมีบ่อบำบัดตรวจสอบคุณภาพน้ำเสียก่อนระบายน้ำเสีย เข้าสู่ระบบบำบัดน้ำเสียส่วนกลางทางชีวภาพที่สามารถกักเก็บน้ำเสีย ได้อย่างเพียงพอ ทั้งในกรณีปกติและผิดปกติ โดยแบ่งตามคุณลักษณะ ของน้ำเสียที่เกิดขึ้นของแต่ละโรงงานดังนี้ • โรงงานที่มีโลหะหนักปนเปื้อนในน้ำเสียต้องสร้างบ่อบำบัดตรวจสอบ คุณภาพน้ำเสีย เพื่อใช้ประโยชน์สำหรับโรงงานที่ต้องเก็บตัวอย่างน้ำ ไปวิเคราะห์ลักษณะสมบัติ และตรวจสอบว่าได้มาตรฐานที่โครงการ กำหนดก่อนระบายลงสู่ท่อรวบรวมน้ำเสียส่วนกลางของโครงการ และโครงการต้องมีบ่อบำบัดน้ำเสียสุดท้ายซึ่งสามารถกักเก็บน้ำทิ้ง ได้ 1 วัน	- โรงงานที่อาจมีน้ำเสีย เคมีปนเปื้อน	- ตลอดระยะดำเนินการ	- บริษัท อมตะ คอร์ปอเรชั่น จำกัด (มหาชน)

ตารางที่ 6.1-3 (ต่อ) มาตรการป้องกันและแก้ไขผลกระทบสิ่งแวดล้อม ระยะดำเนินการ รายงานการเปลี่ยนแปลงรายละเอียดโครงการในรายงานการประเมินผลกระทบสิ่งแวดล้อม โครงการนิคมอุตสาหกรรมอมตะซิตี้ ชลบุรี ระยะที่ 1-9 (ครั้งที่ 5) ของบริษัท อมตะ คอร์ปอเรชั่น จำกัด (มหาชน)

องค์ประกอบทางสิ่งแวดล้อม และคุณค่าต่าง ๆ	มาตรการป้องกันและแก้ไขผลกระทบสิ่งแวดล้อม	สถานที่ดำเนินการ	ระยะเวลาดำเนินการ	ผู้รับผิดชอบ
ก) โรงงานที่อาจก่อให้เกิดน้ำเสียทางเคมี (ต่อ)	- เจ้าหน้าที่ของโครงการสามารถเข้าไปดำเนินการตรวจสอบปัดตรวจสอบคุณภาพน้ำเสียได้ตลอดเวลา	- โรงงานที่อาจมีน้ำเสียเคมีปนเปื้อน	- ตลอดระยะดำเนินการ	- บริษัท อมตะ คอร์ปอเรชั่น จำกัด (มหาชน)
	- กรณีที่โรงงานไม่สามารถบำบัดน้ำเสียเคมีได้ตามมาตรฐาน เจ้าหน้าที่ศูนย์ควบคุมน้ำเสียส่วนกลางจะนำผลการตรวจวิเคราะห์น้ำเสียประจำวันจากโรงงานทุกโรงมาตรวจสอบ เพื่อหาโรงงานที่มีคุณภาพของน้ำเสียผิดปกติ และหากพบว่าเป็นโรงงานใด เจ้าหน้าที่ศูนย์ควบคุมน้ำเสียส่วนกลางจะทำการปิดประตูน้ำเสียทันทีให้โรงงานปล่อยน้ำเสียเข้าสู่ระบบบำบัดน้ำเสียส่วนกลางทางชีวภาพได้ ซึ่งโรงงานจะต้องเร่งดำเนินการรับผิดชอบแก้ไขระบบบำบัดน้ำเสียและคุณภาพน้ำเสียให้ได้มาตรฐานภายในระยะเวลาอันสมควรและเสียค่าปรับในอัตราที่กำหนด	- โรงงานที่อาจมีน้ำเสียเคมีปนเปื้อน	- ตลอดระยะดำเนินการ	- บริษัท อมตะ คอร์ปอเรชั่น จำกัด (มหาชน)
	- กำหนดให้โรงงานต้องตรวจสอบคุณภาพน้ำเสียจากบ่อพักน้ำเสียก่อนระบายลงสู่ระบบรวบรวมน้ำเสียส่วนกลางทางชีวภาพ และรายงานผลการตรวจวิเคราะห์ต่อศูนย์ควบคุมน้ำเสียส่วนกลางทุกวัน โดยดัชนีคุณภาพที่ต้องตรวจวิเคราะห์ เช่น ค่าความเป็นกรด-ด่าง (pH) ค่าปริมาณสารละลายน้ำทั้งหมด (TDS) ค่าซีไอดี (COD) และโลหะหนักชนิดที่มีในน้ำเสียของโรงงานนั้น ๆ	- โรงงานที่อาจมีน้ำเสียเคมีปนเปื้อน	- ตลอดระยะดำเนินการ	- บริษัท อมตะ คอร์ปอเรชั่น จำกัด (มหาชน)
	- โรงงานต้องจัดสร้างบ่อตรวจวัดคุณภาพน้ำทิ้งสุดท้าย (Final Monitor Pit) และโรงงานจะต้องติดตั้งระบบควบคุมคุณภาพน้ำ สำหรับตรวจวัดโลหะหนักที่มีในน้ำเสียของโรงงานอย่างต่อเนื่อง ซึ่งโครงการสามารถเข้าไปตรวจสอบผลการตรวจวัดดังกล่าวได้ตลอดเวลา ซึ่งหากโครงการ พบว่า ค่าโลหะหนักในน้ำทิ้งมีค่าเกินมาตรฐานเจ้าหน้าที่ศูนย์ควบคุมน้ำเสียส่วนกลางจะดำเนินการปิดประตูน้ำทิ้งเพื่อป้องกัน	- โรงงานที่อาจมีน้ำเสียเคมีปนเปื้อน	- ตลอดระยะดำเนินการ	- บริษัท อมตะ คอร์ปอเรชั่น จำกัด (มหาชน)

ตารางที่ 6.1-3 (ต่อ) มาตรการป้องกันและแก้ไขผลกระทบสิ่งแวดล้อม ระยะดำเนินการ รายงานการเปลี่ยนแปลงรายละเอียดโครงการในรายงานการประเมินผลกระทบสิ่งแวดล้อม โครงการนิคมอุตสาหกรรมอมตะซิตี้ ชลบุรี ระยะที่ 1-9 (ครั้งที่ 5) ของบริษัท อมตะ คอร์ปอเรชั่น จำกัด (มหาชน)

องค์ประกอบทางสิ่งแวดล้อม และคุณค่าต่าง ๆ	มาตรการป้องกันและแก้ไขผลกระทบสิ่งแวดล้อม	สถานที่ดำเนินการ	ระยะเวลาดำเนินการ	ผู้รับผิดชอบ
ก) โรงงานที่อาจก่อให้เกิดน้ำเสียทางเคมี (ต่อ)	- ไม่ให้น้ำทิ้งสุดท้ายที่มีค่าเกินมาตรฐานผ่านออกนอกโรงงาน ซึ่งโรงงานต้องสูบน้ำเสียดังกล่าวกลับไปบำบัดใหม่โดยด่วน หรือส่งไปบำบัดยังระบบบำบัดน้ำเสียส่วนกลางทางเคมีของโครงการ	- โรงงานที่อาจมีน้ำเสียเคมีปนเปื้อน	- ตลอดระยะดำเนินการ	- บริษัท อมตะ คอร์ปอเรชั่น จำกัด (มหาชน)
	- โครงการกำหนดให้กรณีฉุกเฉินโรงงานจะติดต่อหน่วยงานที่ได้รับอนุญาตจากกรมโรงงานอุตสาหกรรมมารับน้ำเสียไปบำบัด	- โรงงานที่อาจมีน้ำเสียเคมีปนเปื้อน	- เมื่อระบบบำบัดน้ำเสียทางเคมีของโรงงานไม่สามารถทำงานได้ตามปกติ	- บริษัท อมตะ คอร์ปอเรชั่น จำกัด (มหาชน)
ข) โรงงานที่อาจก่อให้เกิดน้ำเสียทางชีวภาพ	- ระบบบำบัดทางชีวภาพของโรงงานจะต้องได้รับการออกแบบอย่างเหมาะสม และมีประสิทธิภาพ โดยจะต้องทำการออกแบบโดยวิศวกรผู้มีความชำนาญ และจะต้องบำบัดน้ำเสียให้มีลักษณะสมบัติให้ได้ตามเกณฑ์ที่กำหนดให้สามารถระบายลงระบบรวบรวมน้ำเสียของโครงการได้ รวมทั้งติดตั้งประตูเปิด-ปิด เพื่อควบคุมการปล่อยน้ำเสียของแต่ละโรงงานก่อนเข้าสู่ระบบส่วนกลาง โดยโครงการจะดำเนินการตรวจสอบเดือนละอย่างน้อย 1 ครั้ง นอกจากนี้ โครงการกำหนดให้มีมาตรการกำกับดูแล และมาตรการควบคุมน้ำเสียจากโรงงานรายโรง ดังนี้ <ul style="list-style-type: none"> กำหนดให้โรงงานรายโรงที่มีระบบบำบัดน้ำเสียภายในโรงงาน ต้องจัดให้มีบ่อพักน้ำทิ้งหลังบำบัดที่มีระยะเวลาเก็บกัก อย่างน้อย 1 วัน และต้องตรวจสอบคุณภาพน้ำเสียจากบ่อพักน้ำเสียก่อนระบายลงสู่ระบบรวบรวมน้ำเสียส่วนกลาง และรายงานผลการตรวจวิเคราะห์ต่อศูนย์ควบคุมน้ำเสียส่วนกลางทุกวัน โดยดัชนีคุณภาพที่ต้องตรวจวิเคราะห์ เช่น ค่าความเป็นกรด-ด่าง (pH) ค่าปริมาณตะกอนแขวนลอย (SS) และค่าซีโอดี (COD) เป็นต้น พิจารณาจากลักษณะของน้ำเสียนั้น ๆ ของแต่ละโรงงานตามข้อกำหนดของการนิคมอุตสาหกรรมแห่งประเทศไทย (กนอ.) ที่ 76/2560 และที่แก้ไขเพิ่มเติม 	- โรงงานต่าง ๆ ในพื้นที่โครงการ ระยะที่ 1-9	- ตลอดระยะดำเนินการ	- บริษัท อมตะ คอร์ปอเรชั่น จำกัด (มหาชน)

ตารางที่ 6.1-3 (ต่อ) มาตรการป้องกันและแก้ไขผลกระทบสิ่งแวดล้อม ระยะดำเนินการ รายงานการเปลี่ยนแปลงรายละเอียดโครงการในรายงานการประเมินผลกระทบสิ่งแวดล้อม โครงการนิคมอุตสาหกรรมอมตะซิตี้ ชลบุรี ระยะที่ 1-9 (ครั้งที่ 5) ของบริษัท อมตะ คอร์ปอเรชั่น จำกัด (มหาชน)

องค์ประกอบทางสิ่งแวดล้อม และคุณค่าต่าง ๆ	มาตรการป้องกันและแก้ไขผลกระทบสิ่งแวดล้อม	สถานที่ดำเนินการ	ระยะเวลาดำเนินการ	ผู้รับผิดชอบ
(3) ระบบรวบรวมน้ำเสีย	- โครงการต้องกำหนดให้โรงงานก่อสร้างระบบระบายน้ำเสียที่มีการเดินระบบและเป็นระบบที่มีขีดสะอาด และไม่ส่งกลิ่นเหม็นเป็นที่รังเกียจ	- โรงงานต่าง ๆ ในพื้นที่โครงการ ระยะที่ 1-9	- ตลอดระยะดำเนินการ	- บริษัท อมตะ คอร์ปอเรชั่น จำกัด (มหาชน)
	- โครงการต้องกำหนดให้โรงงานแยกขยะระบบระบายน้ำเสียออกจากกระบบระบายน้ำฝนโดยเด็ดขาด และต้องป้องกันไม่ให้น้ำเสียไหลลงสู่ลำรางสาธารณะ หรือระบบระบายน้ำฝนของโครงการ	- โรงงานต่าง ๆ ในพื้นที่โครงการ ระยะที่ 1-9	- ตลอดระยะดำเนินการ	- บริษัท อมตะ คอร์ปอเรชั่น จำกัด (มหาชน)
	- โครงการต้องควบคุมดูแลการต่อท่อระบายน้ำเสียของโรงงานกับท่อรวบรวมน้ำเสียของโครงการจะต้องต่อลงที่ตำแหน่งที่เหมาะสมตามที่นิคมอุตสาหกรรมฯ ได้จัดเตรียมหรือกำหนดไว้	- โรงงานต่าง ๆ ในพื้นที่โครงการ ระยะที่ 1-9	- ตลอดระยะดำเนินการ	- บริษัท อมตะ คอร์ปอเรชั่น จำกัด (มหาชน)
	- โครงการต้องกำหนดให้โรงงานจัดสร้าง Inspection Manhole ตรงตำแหน่งที่จะบรรจุท่อระบายน้ำเสียของโรงงานกับท่อรวบรวมน้ำเสียของนิคมอุตสาหกรรมฯ	- พื้นที่โครงการระยะที่ 1-9	- ตลอดระยะดำเนินการ	- บริษัท อมตะ คอร์ปอเรชั่น จำกัด (มหาชน)
	- ควบคุมดูแลกิจกรรมต่าง ๆ ภายในนิคมอุตสาหกรรมฯ ให้อยู่ในสภาพเรียบร้อย โดยเฉพาะการระบายน้ำทิ้งของโรงงานรายโรงเพื่อป้องกันไม่ให้เกิดการปนเปื้อนลงสู่แหล่งน้ำผิวดินที่ไหลผ่านพื้นที่โครงการ	- พื้นที่โครงการระยะที่ 1-9	- ตลอดระยะดำเนินการ	- บริษัท อมตะ คอร์ปอเรชั่น จำกัด (มหาชน)
(4) มาตรการกรณีพบโรงงานที่มีน้ำเสียเกินค่าควบคุม	- กรณีพบน้ำเสียโรงงานเกินค่ามาตรฐานที่ยอมให้ระบายลงสู่ระบบบำบัดน้ำเสียส่วนกลางได้ หากโครงการตรวจสอบลักษณะน้ำเสียบริเวณบ่อบำบัดน้ำเสียสุดท้ายของโรงงานแล้ว พบว่ามีค่าเกินมาตรฐานก่อนเข้าสู่ระบบบำบัดน้ำเสียส่วนกลางที่โครงการกำหนด โรงงานจะไม่สามารถสูบน้ำออกนอกโครงการได้ ทางโครงการจะดำเนินการปิดเครื่องสูบน้ำโดยเจ้าหน้าที่ผู้ปฏิบัติงาน เพื่อให้โรงงานหยุดการระบายน้ำทิ้งออกนอกโรงงาน ซึ่งโรงงานต้องสูบน้ำทิ้งจากบ่อบำบัดน้ำทิ้ง 1 วัน ภายในโรงงานไปบำบัดใหม่ในระบบบำบัดน้ำเสียเบื้องต้นของโรงงานจนกระทั่งได้มาตรฐานก่อนจึงจะสามารถระบายลงสู่ระบบ	- โรงงานต่าง ๆ ในพื้นที่โครงการ ระยะที่ 1-9	- ตลอดระยะดำเนินการ	- บริษัท อมตะ คอร์ปอเรชั่น จำกัด (มหาชน)

ตารางที่ 6.1-3 (ต่อ) มาตรการป้องกันและแก้ไขผลกระทบสิ่งแวดล้อม ระยะดำเนินการ รายงานการเปลี่ยนแปลงรายละเอียดโครงการในรายงานการประเมินผลกระทบสิ่งแวดล้อม โครงการนิคมอุตสาหกรรมอมตะซิตี้ ชลบุรี ระยะที่ 1-9 (ครั้งที่ 5) ของบริษัท อมตะ คอร์ปอเรชั่น จำกัด (มหาชน)

องค์ประกอบทางสิ่งแวดล้อม และคุณค่าต่าง ๆ	มาตรการป้องกันและแก้ไขผลกระทบสิ่งแวดล้อม	สถานที่ดำเนินการ	ระยะเวลาดำเนินการ	ผู้รับผิดชอบ
(4) มาตรการกรณีพบ โรงงานที่มีน้ำเสียเกิน ค่าควบคุม	<p>บำบัดน้ำเสียส่วนกลางทางชีวภาพได้ ทั้งเจ้าหน้าที่ศูนย์ควบคุมน้ำเสีย ส่วนกลางมีสิทธิที่จะปิดประตูระบายน้ำทั้งบริเวณจุดที่ต่อกับท่อรับ น้ำเสียของโครงการ ก่อนเข้าระบบรวบรวมน้ำเสียกลาง ซึ่งโรงงาน ต้องรับผิดชอบนำน้ำเสียนั้นกลับไปบำบัดใหม่จนได้มาตรฐาน</p> <ul style="list-style-type: none"> หากพบว่าโรงงานไม่สามารถดำเนินการได้ภายในระยะเวลาอันสั้น โครงการ/การนิคมอุตสาหกรรมแห่งประเทศไทย (กนอ.) จะมีหนังสือตักเตือน แจ้งให้โรงงานรีบดำเนินการปรับปรุงแก้ไข ให้แล้วเสร็จในเวลาที่กำหนด และจะมีเจ้าหน้าที่ศูนย์ควบคุมน้ำเสีย ส่วนกลางมาตรวจสอบการดำเนินการของโรงงานรายโรงจนกว่า จะแก้ไขระบบบำบัดน้ำเสียเบื้องต้นของโรงงานเรียบร้อยแล้ว ได้มาตรฐานก่อนปล่อยไปบำบัดยังระบบบำบัดส่วนกลาง หากการนำน้ำเสียกลับไปบำบัดใหม่ของโรงงานยังไม่สามารถ ดำเนินการจนได้มาตรฐานภายในเวลาที่กำหนด หรือหากไม่ปฏิบัติตามหรือแจ้งความคืบหน้าในการดำเนินการปรับปรุงแก้ไข ที่เหมาะสม โครงการ/การนิคมอุตสาหกรรมแห่งประเทศไทย (กนอ.) จะสั่งให้หยุดดำเนินการผลิตในส่วนที่ก่อให้เกิดน้ำเสียนั้น ชั่วคราว เพื่อปรับปรุงแก้ไขระบบบำบัดน้ำเสียให้มีประสิทธิภาพดี เหมือนเดิมก่อน จึงจะอนุญาตให้ดำเนินการผลิตได้ตามปกติ <p>- กรณีที่โรงงานมีการปล่อยน้ำเสียไม่ได้มาตรฐานที่กำหนดเข้าสู่ระบบ บำบัดน้ำเสียส่วนกลางแล้วโครงการจะดำเนินการตามมาตรการ ที่กำหนดไว้ดังนี้</p>	<p>- โรงงานต่าง ๆ ในพื้นที่ โครงการ ระยะที่ 1-9</p> <p>โรงงานต่าง ๆ ในพื้นที่ โครงการ ระยะที่ 1-9</p>	<p>- ตลอดระยะดำเนินการ</p> <p>ตลอดระยะดำเนินการ</p>	<p>- บริษัท อมตะ คอร์ปอเรชั่น จำกัด (มหาชน)</p> <p>บริษัท อมตะ คอร์ปอเรชั่น จำกัด (มหาชน)</p>

ตารางที่ 6.1-3 (ต่อ) มาตรการป้องกันและแก้ไขผลกระทบสิ่งแวดล้อม ระยะดำเนินการ รายงานการเปลี่ยนแปลงรายละเอียดโครงการในรายงานการประเมินผลกระทบสิ่งแวดล้อม โครงการนิคมอุตสาหกรรมอมตะซิตี้ ชลบุรี ระยะที่ 1-9 (ครั้งที่ 5) ของบริษัท อมตะ คอร์ปอเรชั่น จำกัด (มหาชน)

องค์ประกอบทางสิ่งแวดล้อม และคุณค่าต่าง ๆ	มาตรการป้องกันและแก้ไขผลกระทบสิ่งแวดล้อม	สถานที่ดำเนินการ	ระยะเวลาดำเนินการ	ผู้รับผิดชอบ
(4) มาตรการกรณีพบ โรงงานที่มีน้ำเสีย เกินค่าควบคุม (ต่อ)	<ul style="list-style-type: none"> • ขั้นตอนที่ 1 หากผลการตรวจวัดมีค่าเกินมาตรฐาน โรงงานจะต้องเสียค่าปรับตามเกณฑ์ที่นิคมอุตสาหกรรมฯ กำหนด และต้องสูบน้ำเสียจากบ่อกักน้ำเสียของโรงงานนั้น ๆ กลับไปบำบัดใหม่จนได้ตามเกณฑ์ข้อกำหนดของโครงการนิคมอุตสาหกรรมแห่งประเทศไทย (กนอ.) • ขั้นตอนที่ 2 จัดทำหนังสือแจ้งเตือนให้โรงงานดังกล่าวดำเนินการแก้ไข • ขั้นตอนที่ 3 หากโรงงานไม่ดำเนินการแก้ไขได้ นิคมอุตสาหกรรมฯ จะหยุดรับน้ำเสียดังกล่าว และแจ้งให้โรงงานดำเนินการแก้ไขต่อไป 	- โรงงานต่าง ๆ ในพื้นที่โครงการ ระยะที่ 1-9	- ตลอดระยะดำเนินการ	- บริษัท อมตะ คอร์ปอเรชั่น จำกัด (มหาชน)
(5) ระบบบำบัดน้ำเสีย ส่วนกลางทางเคมี	- จัดให้มีระบบบำบัดน้ำเสียส่วนกลางทางเคมี (Central Chemical Treatment Plant) ขนาด 100 ลบ.ม./วัน โดยมีลักษณะเป็น Mobile Unit ระบบนี้เป็นระบบสำรองในกรณีระบบบำบัดน้ำเสียของโรงงานไม่สามารถดำเนินการได้หรือน้ำทิ้งหลังการบำบัดไม่ได้มาตรฐาน และยังป้องกันระบบบำบัดน้ำเสียส่วนกลางทางชีวภาพให้ทำงานได้ตามปกติ การนำน้ำเสียมาบำบัดที่ระบบบำบัดน้ำเสียส่วนกลางทางเคมีใช้รถบรรทุก (Tank Truck) ขนส่งน้ำเสียมาบำบัด	- ระบบบำบัดน้ำเสียส่วนกลางทางเคมี	- ตลอดระยะดำเนินการ	- บริษัท อมตะ คอร์ปอเรชั่น จำกัด (มหาชน)
(6) ระบบบำบัดน้ำเสีย ส่วนกลางทางชีวภาพ	- ระบบบำบัดน้ำเสียส่วนกลางทางชีวภาพของโครงการจะต้องได้รับการออกแบบอย่างเหมาะสมและมีประสิทธิภาพ โดยจะต้องทำการออกแบบโดยวิศวกรผู้มีความชำนาญและรับรอง	- ระบบบำบัดน้ำเสียส่วนกลางทางชีวภาพ	- ตลอดระยะดำเนินการ	- บริษัท อมตะ คอร์ปอเรชั่น จำกัด (มหาชน)
ก) ขนาดระบบ	- โครงการต้องจัดให้มีระบบบำบัดน้ำเสียส่วนกลางทางชีวภาพที่สามารถบำบัดน้ำเสียได้สูงสุดรวม 55,500 ลบ.ม./วัน เพื่อรองรับปริมาณน้ำเสียที่คาดว่าจะเกิดขึ้นประมาณ 39,181 ลบ.ม./วัน ดังนี้	- ภายในพื้นที่โรงงาน	- ตลอดระยะดำเนินการ	- บริษัท อมตะ คอร์ปอเรชั่น จำกัด (มหาชน)

ตารางที่ 6.1-3 (ต่อ) มาตรการป้องกันและแก้ไขผลกระทบสิ่งแวดล้อม ระยะดำเนินการ รายงานการเปลี่ยนแปลงรายละเอียดโครงการในรายงานการประเมินผลกระทบสิ่งแวดล้อม โครงการนิคมอุตสาหกรรมอมตะซิตี้ ชลบุรี ระยะที่ 1-9 (ครั้งที่ 5) ของบริษัท อมตะ คอร์ปอเรชั่น จำกัด (มหาชน)

องค์ประกอบทางสิ่งแวดล้อมและคุณค่าต่าง ๆ	มาตรการป้องกันและแก้ไขผลกระทบสิ่งแวดล้อม	สถานที่ดำเนินการ	ระยะเวลาดำเนินการ	ผู้รับผิดชอบ
ก) ขนาดระบบ (ต่อ)	<ul style="list-style-type: none"> ระบบบำบัดน้ำเสียทางชีวภาพแห่งที่ 1 ขนาด 24,000 ลบ.ม./วัน ประเภทระบบบำบัดแบบ SBR และ Biofilter ระบบบำบัดน้ำเสียทางชีวภาพแห่งที่ 2 ขนาด 12,000 ลบ.ม./วัน ประเภทระบบบำบัดแบบ AS ระบบบำบัดน้ำเสียทางชีวภาพแห่งที่ 3 ขนาด 4,500 ลบ.ม./วัน ประเภทระบบบำบัดแบบ AS ระบบบำบัดน้ำเสียทางชีวภาพแห่งที่ 4 ขนาด 15,000 ลบ.ม./วัน ประเภทระบบบำบัดแบบ SBR 	- ภายในพื้นที่โรงงาน	- ตลอดระยะดำเนินการ	- บริษัท อมตะ คอร์ปอเรชั่น จำกัด (มหาชน)
	- การก่อสร้างระบบบำบัดน้ำเสียในแต่ละระยะการพัฒนาโครงการ กำหนดให้โครงการระยะที่ 1-9 ทำการก่อสร้างระบบบำบัดน้ำเสียแห่งใหม่ทันที เมื่อพบว่าปริมาณน้ำเสียที่เข้าระบบบำบัดน้ำเสียชุดปัจจุบัน มีค่าร้อยละ 70 ของความสามารถในการรองรับของระบบดังกล่าว	- พื้นที่โครงการระยะที่ 1-9	- ตลอดระยะดำเนินการ	-
	- ก่อสร้างบ่อพักน้ำฉุกเฉิน (Emergency Pond) ขนาด 24,000 ลูกบาศก์เมตร สำหรับพื้นที่โครงการนิคมอุตสาหกรรมอมตะซิตี้ ชลบุรี ระยะที่ 1-9 บริเวณระบบบำบัดน้ำเสียส่วนกลางทางชีวภาพแห่งที่ 6	- พื้นที่โครงการระยะที่ 1-9	- ตลอดระยะดำเนินการ	- บริษัท อมตะ คอร์ปอเรชั่น จำกัด (มหาชน)
ข) กำกับดูแล	- โครงการต้องหมั่นตรวจสอบซ่อมแซม ดูแลบำรุงรักษาอุปกรณ์เครื่องมือที่ใช้ในระบบบำบัดน้ำเสียให้สามารถทำงานได้อย่างมีประสิทธิภาพอยู่เสมอ	- ระบบบำบัดน้ำเสีย ส่วนกลางทางชีวภาพ	- ตลอดระยะดำเนินการ	- บริษัท อมตะ คอร์ปอเรชั่น จำกัด (มหาชน)
	- โครงการต้องจัดเตรียมอะไหล่หรืออุปกรณ์/เครื่องมือที่ใช้ในระบบบำบัดน้ำเสียสำรองไว้ตลอดเวลาเพื่อให้สามารถดำเนินการแก้ไขซ่อมแซมได้ทันทีเมื่ออุปกรณ์เครื่องมือชำรุดเสียหาย ได้แก่ เครื่องเติมอากาศ ปั๊มน้ำ อย่างน้อย 1 ชุด เป็นต้น	- ระบบบำบัดน้ำเสีย ส่วนกลางทางชีวภาพ	- ตลอดระยะดำเนินการ	- บริษัท อมตะ คอร์ปอเรชั่น จำกัด (มหาชน)

ตารางที่ 6.1-3 (ต่อ) มาตรการป้องกันและแก้ไขผลกระทบสิ่งแวดล้อม ระยะดำเนินการ รายงานการเปลี่ยนแปลงรายละเอียดโครงการในรายงานการประเมินผลกระทบสิ่งแวดล้อม โครงการนิคมอุตสาหกรรมอมตะซิตี้ ชลบุรี ระยะที่ 1-9 (ครั้งที่ 5) ของบริษัท อมตะ คอร์ปอเรชั่น จำกัด (มหาชน)

องค์ประกอบทางสิ่งแวดล้อม และคุณค่าต่าง ๆ	มาตรการป้องกันและแก้ไขผลกระทบสิ่งแวดล้อม	สถานที่ดำเนินการ	ระยะเวลาดำเนินการ	ผู้รับผิดชอบ
ข) กำกับดูแล (ต่อ)	- ติดตั้งเครื่องตรวจวัดคุณภาพน้ำแบบต่อเนื่อง (Online) ได้แก่ Flow rate meter, pH meter, Level Transmitter, DO meter, COD meter, TDS/EC meter, Turbidity meter online, Chlorine meter online และ ORP Analyzer เป็นต้น และติดตั้งเครื่องมือตรวจวัดคุณภาพน้ำ แบบสุ่มตรวจวัด (portable) ได้แก่ pH, SS, COD, ORP, DO, TDS และ EC เป็นต้น ซึ่งตำแหน่งที่ติดตั้งอุปกรณ์ตรวจวัดแบบต่อเนื่อง และจุดเก็บตัวอย่างคุณภาพน้ำของระบบบำบัดน้ำเสียส่วนกลางทางชีวภาพทั้ง 4 แห่ง แสดงดังรูปที่ 8 ถึงรูปที่ 11 โดยโครงการได้ติดตั้งเครื่องมือดังกล่าวในบริเวณจุดต่าง ๆ ของระบบบำบัดน้ำเสีย เพื่อเป็นการตรวจสอบการทำงานของระบบและควบคุมคุณภาพน้ำทั้งที่ผ่านการบำบัดแล้วก่อนนำไปใช้ประโยชน์อย่างอื่น	- ระบบบำบัดน้ำเสีย ส่วนกลางทางชีวภาพ	- ตลอดระยะดำเนินการ	- บริษัท อมตะ คอร์ปอเรชั่น จำกัด (มหาชน)
	- การติดตั้งเครื่องมือตรวจวัดคุณภาพน้ำทั้งอัตโนมัติแบบ COD Online หรือพารามิเตอร์อื่น ๆ ตามเกณฑ์ที่กฎหมายกำหนด เพื่อตรวจสอบคุณภาพน้ำทั้งหลังผ่านการบำบัด ก่อนระบายเข้าสู่บ่อผสม (Mixing Tank) หรือระบบผลิตน้ำประปาคุณภาพสูง (Reclamation Treatment Plant) หากพบว่าน้ำทิ้งไม่ได้ตามเกณฑ์มาตรฐานที่กำหนด ระบบจะสั่งให้ปิดวาล์วน้ำที่จะระบายไปยังบ่อผสม หรือระบบผลิตน้ำประปาคุณภาพสูงทันที พร้อมทั้งจะเปิดวาล์วน้ำทิ้งที่ระบายกลับไปยังระบบชุดเดิม หรือสูบไปบำบัดยังระบบชุดอื่น ๆ หรือแห่งอื่น ๆ หรือบ่อฉุกเฉิน ตามความเหมาะสม เพื่อหมุนเวียนไปบำบัดซ้ำใหม่ โดยระบบบำบัดน้ำเสียส่วนกลางทางชีวภาพ แห่งที่ 1-4 จะใช้บ่อฉุกเฉินขนาด 24,000 ลูกบาศก์เมตร ร่วมกันโดยมีโครงข่ายระบบท่อรวบรวมน้ำเสีย โดยเฉพาะส่วนน้ำทิ้งที่ได้มาตรฐานจะหมุนเวียนกลับไปใช้ประโยชน์อย่างอื่นต่อไป	- ระบบบำบัดน้ำเสีย ส่วนกลางทางชีวภาพ	- ตลอดระยะดำเนินการ	- บริษัท อมตะ คอร์ปอเรชั่น จำกัด (มหาชน)

ตารางที่ 6.1-3 (ต่อ) มาตรการป้องกันและแก้ไขผลกระทบสิ่งแวดล้อม ระยะดำเนินการ รายงานการเปลี่ยนแปลงรายละเอียดโครงการในรายงานการประเมินผลกระทบสิ่งแวดล้อม โครงการนิคมอุตสาหกรรมอมตะซิตี้ ชลบุรี ระยะที่ 1-9 (ครั้งที่ 5) ของบริษัท อมตะ คอร์ปอเรชั่น จำกัด (มหาชน)

องค์ประกอบทางสิ่งแวดล้อม และคุณค่าต่าง ๆ	มาตรการป้องกันและแก้ไขผลกระทบสิ่งแวดล้อม	สถานที่ดำเนินการ	ระยะเวลาดำเนินการ	ผู้รับผิดชอบ
ข) กำกับดูแล (ต่อ)	- จัดให้มีเจ้าหน้าที่ที่มีความรู้ประสบการณ์และความชำนาญในการควบคุมดูแลระบบบำบัดน้ำเสียส่วนกลางให้ทำงานได้อย่างมีประสิทธิภาพและเป็นไปตาม ข้อกำหนดที่ออกแบบไว้	- ระบบบำบัดน้ำเสีย ส่วนกลางทางชีวภาพ	- ก่อนดำเนินการและตลอด ระยะเวลาดำเนินการ	- บริษัท อมตะ คอร์ปอเรชั่น จำกัด (มหาชน)
	- ควบคุมดูแลกิจกรรมต่าง ๆ ภายในนิคมอุตสาหกรรมฯ ให้อยู่ในสภาพเรียบร้อยโดยเฉพาะการระบายน้ำทิ้งของโรงงานรายโรงเพื่อป้องกันไม่ให้เกิดการปนเปื้อนลงสู่คลองท้ายเขตหรือแหล่งน้ำผิวดินที่ไหลผ่านพื้นที่โครงการ	- พื้นที่โครงการระยะที่ 1-9	- ตลอดระยะดำเนินการ	- บริษัท อมตะ คอร์ปอเรชั่น จำกัด (มหาชน)
(7) การควบคุมตรวจสอบ ลักษณะสมบัติของน้ำ ทิ้งที่ผ่านการบำบัด	- โครงการต้องควบคุมคุณภาพน้ำทิ้งหลังการบำบัด ให้เป็นไปตามเกณฑ์มาตรฐาน ควบคุมการระบายน้ำทิ้งจากแหล่งกำเนิดประเภทโรงงานอุตสาหกรรมและนิคมอุตสาหกรรม ประกาศกระทรวงทรัพยากรธรรมชาติและสิ่งแวดล้อมฯ พ.ศ. 2559 และประกาศกระทรวงอุตสาหกรรม พ.ศ. 2560	- บ่อพักน้ำทิ้งของ ระบบบำบัดน้ำเสีย ส่วนกลาง	- ตลอดระยะดำเนินการ	- บริษัท อมตะ คอร์ปอเรชั่น จำกัด (มหาชน)
	- จัดตั้งศูนย์ควบคุมคุณภาพน้ำเสียกลาง เพื่อดูแลการบริหารการจัดการและควบคุมดูแลเรื่องลักษณะสมบัติและปริมาณน้ำเสียจากโรงงานต่าง ๆ ภายในโครงการ มิให้ค่าเกินกว่าที่โครงการกำหนด	- ภายในพื้นที่โครงการ	- ตลอดระยะดำเนินการ	- บริษัท อมตะ คอร์ปอเรชั่น จำกัด (มหาชน)
	- จัดให้มีเจ้าหน้าที่ประจำศูนย์ควบคุมการปล่อยน้ำเสียประจำตลอด 24 ชั่วโมง เพื่อติดตามคุณภาพน้ำในบ่อพักน้ำทิ้ง	- ศูนย์ควบคุมน้ำเสีย	- ตลอดระยะดำเนินการ	- บริษัท อมตะ คอร์ปอเรชั่น จำกัด (มหาชน)
(8) การจัดการน้ำทิ้งหลัง การบำบัด	- โครงการมีนโยบายที่จะทำให้นิคมอุตสาหกรรมอมตะซิตี้ ชลบุรี เป็นนิคมอุตสาหกรรมที่ไม่มีการทิ้งน้ำเสียออกนอกนิคมฯ ดังนั้น โครงการต้องนำน้ำทิ้งหลังผ่านการบำบัดมาใช้ประโยชน์ต่าง ๆ ให้มากที่สุด	- บ่อพักน้ำทิ้งของ ระบบบำบัดน้ำเสีย ส่วนกลางทางชีวภาพ ของโครงการระยะที่ 1-9	- ตลอดระยะดำเนินการ	- บริษัท อมตะ คอร์ปอเรชั่น จำกัด (มหาชน)

ตารางที่ 6.1-3 (ต่อ) มาตรการป้องกันและแก้ไขผลกระทบสิ่งแวดล้อม ระยะดำเนินการ รายงานการเปลี่ยนแปลงรายละเอียดโครงการในรายงานการประเมินผลกระทบสิ่งแวดล้อม โครงการนิคมอุตสาหกรรมอมตะซิตี้ ชลบุรี ระยะที่ 1-9 (ครั้งที่ 5) ของบริษัท อมตะ คอร์ปอเรชั่น จำกัด (มหาชน)

องค์ประกอบทางสิ่งแวดล้อม และคุณค่าต่าง ๆ	มาตรการป้องกันและแก้ไขผลกระทบสิ่งแวดล้อม	สถานที่ดำเนินการ	ระยะเวลาดำเนินการ	ผู้รับผิดชอบ
(8) การจัดการน้ำทิ้งหลัง การบำบัด (ต่อ)	- น้ำล้างทำความสะอาดแผงเซลล์แสงอาทิตย์จะปล่อยลงสู่อ่างเก็บน้ำดิบ ซึ่งจะต้องมีการปรับสภาพน้ำเพื่อใช้ในการผลิตน้ำประปาสำหรับพื้นที่ ต่าง ๆ ภายในโครงการ	- อ่างเก็บน้ำดิบ	- ตลอดระยะดำเนินการ	- บริษัท อมตะ คอร์ปอเรชั่น จำกัด (มหาชน)
	- แผงเซลล์แสงอาทิตย์ที่ตั้งในบ่อเก็บน้ำดิบจะใช้น้ำดิบล้างทำความสะอาด ก่อนปล่อยลงสู่บ่อเก็บน้ำดิบ	- อ่างเก็บน้ำดิบ	- ตลอดระยะดำเนินการ	- บริษัท อมตะ คอร์ปอเรชั่น จำกัด (มหาชน)
	- แผงเซลล์แสงอาทิตย์ที่ตั้งในบ่อพักน้ำทั้งภายในระบบบำบัดน้ำเสีย ส่วนกลางทางชีวภาพจะใช้น้ำประปาล้างทำความสะอาดก่อนปล่อย ลงสู่บ่อพักน้ำทิ้ง	- บ่อพักน้ำทั้งภายใน ระบบบำบัดน้ำเสีย ส่วนกลางทางชีวภาพ	- ตลอดระยะดำเนินการ	- บริษัท อมตะ คอร์ปอเรชั่น จำกัด (มหาชน)
	- บันทึกปริมาณน้ำทิ้งที่นำไปใช้ประโยชน์ และรายงานผลการดังกล่าว ให้การนิคมอุตสาหกรรมแห่งประเทศไทย (กนอ.) ทราบทุก 6 เดือน เพื่อให้ทราบแนวโน้มการนำน้ำทิ้งกลับใช้ประโยชน์ในแต่ละ กิจกรรมเพื่อนำไปวางแผนในระยะยาว	- พื้นที่โครงการระยะที่ 1-9	- ตลอดระยะดำเนินการ	- บริษัท อมตะ คอร์ปอเรชั่น จำกัด (มหาชน)
	- แนวทางการใช้ประโยชน์จากน้ำทิ้งที่ผ่านการบำบัด แสดงดังรูปที่ 12 ประกอบด้วย (1) นำไปผลิตน้ำประปาคุณภาพสูงด้วยเทคโนโลยี Water Reclamation Plant เพื่อจำหน่ายเป็นน้ำประปาเพื่อการ อุตสาหกรรมในพื้นที่อุตสาหกรรมต่อไป โดยคุณภาพของ น้ำประปาต้องได้มาตรฐานตามมาตรฐานของการประปาฯ ทั้งนี้ ระบบ Water Reclamation Plant ถือว่าเป็นระบบสาธารณูปโภค น้ำใช้ที่สามารถใช้ทดแทนระบบผลิตน้ำประปาได้ (2) จำหน่ายให้โรงงานอุตสาหกรรมเป็นน้ำเกรดสอง สำหรับโรงงาน ที่สามารถนำน้ำทิ้งที่ผ่านการบำบัดไปใช้งานในกระบวนการผลิต ได้โดยตรง หรือผ่านกระบวนการปรับปรุงคุณภาพเบื้องต้น เช่น โรงไฟฟ้า เป็นต้น	- พื้นที่โครงการระยะที่ 1-9	- ตลอดระยะดำเนินการ	- บริษัท อมตะ คอร์ปอเรชั่น จำกัด (มหาชน)

ตารางที่ 6.1-3 (ต่อ) มาตรการป้องกันและแก้ไขผลกระทบสิ่งแวดล้อม ระยะดำเนินการ รายงานการเปลี่ยนแปลงรายละเอียดโครงการในรายงานการประเมินผลกระทบสิ่งแวดล้อม โครงการนิคมอุตสาหกรรมอมตะซิตี้ ชลบุรี ระยะที่ 1-9 (ครั้งที่ 5) ของบริษัท อมตะ คอร์ปอเรชั่น จำกัด (มหาชน)

องค์ประกอบทางสิ่งแวดล้อม และคุณค่าต่าง ๆ	มาตรการป้องกันและแก้ไขผลกระทบสิ่งแวดล้อม	สถานที่ดำเนินการ	ระยะเวลาดำเนินการ	ผู้รับผิดชอบ
(8) การจัดการน้ำทิ้งหลัง การบำบัด (ต่อ)	<p>(3) กรณีที่นำไปใช้รดน้ำต้นไม้ โครงการต้องควบคุมคุณภาพน้ำทิ้งหลังการบำบัด ให้เป็นไปตามเกณฑ์มาตรฐานการระบายน้ำลงทางน้ำชลประทานฯ (ตารางที่ 3-2) ตามคำสั่งชลประทาน ที่ 18/2561 โดยมีระบบควบคุม และตรวจสอบคุณภาพน้ำที่นำไปใช้ในพื้นที่สีเขียว แบบอัตโนมัติ โดยโครงการจะมีถังผสม (Mixed Water Tank) ผสมน้ำทิ้งจากส่วนต่าง ๆ ก่อนนำไปใช้ประโยชน์ในพื้นที่สีเขียว ซึ่งมี TDS/EC Meter เป็นตัวควบคุมค่า TDS ให้มีค่าไม่เกิน 1,300 มิลลิกรัม/ลูกบาศก์เมตร ตลอดเวลา รวมทั้งขั้นตอนการปฏิบัติงานที่ชัดเจน ในการควบคุมคุณภาพดังกล่าว จึงทำให้มั่นใจได้ว่าการนำน้ำทิ้งที่ผ่านการบำบัดไปใช้ประโยชน์ มิได้ส่งผลกระทบระยะยาวต่อการเจริญเติบโตของพืช โดยบริเวณพื้นที่ที่นำน้ำทิ้งที่ผ่านการบำบัดไปใช้ประโยชน์ ประกอบด้วย</p> <ul style="list-style-type: none"> • การนำไปใช้รดน้ำต้นไม้/สนามหญ้า ภายในพื้นที่สีเขียวและพื้นที่กันชนของโครงการ ระยะที่ 1-9 ประมาณ 2,460.53 ไร่ คิดเป็นปริมาณน้ำที่นำไปใช้เท่ากับ 13,164 ลูกบาศก์เมตร/วัน • การจำหน่ายให้สนามกอล์ฟภายในนิคมฯ ได้แก่ บริษัท อมตะ สปริง คิวลิปเมนท์ จำกัด นำไปใช้รดน้ำต้นไม้ <p>(4) ส่งเสริมและสร้างมาตรการจูงใจให้ผู้ประกอบการให้โรงงานอุตสาหกรรมที่เข้ามาตั้งในพื้นที่โครงการ นำน้ำทิ้งภายหลังการบำบัดไปใช้ประโยชน์ในการรดน้ำต้นไม้หรือพื้นที่สีเขียวของโรงงาน หรือในกิจกรรมก่อสร้างต่างๆ ภายในโรงงาน</p>	- พื้นที่โครงการระยะที่ 1-9	- ตลอดระยะดำเนินการ	- บริษัท อมตะ คอร์ปอเรชั่น จำกัด (มหาชน)

ตารางที่ 6.1-3 (ต่อ) มาตรการป้องกันและแก้ไขผลกระทบสิ่งแวดล้อม ระยะดำเนินการ รายงานการเปลี่ยนแปลงรายละเอียดโครงการในรายงานการประเมินผลกระทบสิ่งแวดล้อม โครงการนิคมอุตสาหกรรมอมตะซิตี้ ชลบุรี ระยะที่ 1-9 (ครั้งที่ 5) ของบริษัท อมตะ คอร์ปอเรชั่น จำกัด (มหาชน)

องค์ประกอบทางสิ่งแวดล้อม และคุณค่าต่าง ๆ	มาตรการป้องกันและแก้ไขผลกระทบสิ่งแวดล้อม	สถานที่ดำเนินการ	ระยะเวลาดำเนินการ	ผู้รับผิดชอบ
(8) การจัดการน้ำทิ้งหลัง การบำบัด (ต่อ)	(5) จัดให้มีบ่อพักน้ำทิ้ง (Holding Pond) ในระบบบำบัดน้ำเสีย ส่วนกลางทางชีวภาพ ทั้ง 4 แห่ง จำนวนรวม 6 บ่อ โดยมีปริมาตร รวมไม่น้อยกว่า 60,800 ลูกบาศก์เมตร เพื่อกักเก็บน้ำทิ้งหลัง การบำบัดก่อนนำไปใช้ประโยชน์ และบ่อฉุกเฉิน จำนวน 2 บ่อ ขนาดรวม 24,000 ลูกบาศก์เมตร ดังนี้ <ul style="list-style-type: none"> • บ่อพักน้ำทิ้ง B และ C ขนาด 23,800 ลูกบาศก์เมตร ของระบบ บำบัดน้ำเสียแห่งที่ 1 • บ่อพักน้ำทิ้ง D, E และ F ขนาด 22,000 ลูกบาศก์เมตร ของ ระบบบำบัดน้ำเสียแห่งที่ 2 และ 3 • บ่อพักน้ำทิ้ง G ขนาด 15,000 ลูกบาศก์เมตร ของระบบบำบัด น้ำเสียแห่งที่ 4 • บ่อฉุกเฉินขนาด 24,000 ลูกบาศก์เมตร ของพื้นที่โครงการระยะ ที่ 1-9 	- พื้นที่โครงการระยะที่ 1-9	- ตลอดระยะดำเนินการ	- บริษัท อมตะ คอร์ปอเรชั่น จำกัด (มหาชน)
2.3 ทรัพยากรดิน	- ทำการสุ่มตัวอย่างดินเพื่อวิเคราะห์ปริมาณโลหะหนักในดินก่อนและ หลังการใช้น้ำทิ้งหลังผ่านการบำบัดแล้วในการรดน้ำต้นไม้ในพื้นที่ สีเขียวอย่างต่อเนื่องทุกปี และทำการคำนวณหาโอกาสของการ ตกสะสมของสารโลหะหนักในดินของพื้นที่สีเขียวที่มีการนำใช้น้ำทิ้ง หลังผ่านการบำบัดแล้วในการรดน้ำต้นไม้ในพื้นที่สีเขียว	- บริเวณที่โครงการนำ น้ำทิ้งหลังการบำบัด ไปใช้ประโยชน์	- ตลอดระยะดำเนินการ	- บริษัท อมตะ คอร์ปอเรชั่น จำกัด (มหาชน)
	- บริเวณที่โครงการนำน้ำทิ้งหลังการบำบัดไปใช้ประโยชน์ ต้องการเฝ้า ระวังถึงผลกระทบระยะยาวต่อดิน เช่น บริเวณพื้นที่สีเขียวและสนาม กอล์ฟ โดยทำการตรวจวัดดินเป็นประจำทุก 6 เดือน ตามมาตรการ ติดตามตรวจสอบผลกระทบสิ่งแวดล้อม เพื่อประเมินแนวโน้ม การเปลี่ยนแปลงลักษณะสมบัติและการปนเปื้อนของดิน	- บริเวณที่โครงการนำ น้ำทิ้งหลังการบำบัด ไปใช้ประโยชน์	- ตลอดระยะดำเนินการ	- บริษัท อมตะ คอร์ปอเรชั่น จำกัด (มหาชน)

ตารางที่ 6.1-3 (ต่อ) มาตรการป้องกันและแก้ไขผลกระทบสิ่งแวดล้อม ระยะดำเนินการ รายงานการเปลี่ยนแปลงรายละเอียดโครงการในรายงานการประเมินผลกระทบสิ่งแวดล้อม โครงการนิคมอุตสาหกรรมอมตะซิตี้ ชลบุรี ระยะที่ 1-9 (ครั้งที่ 5) ของบริษัท อมตะ คอร์ปอเรชั่น จำกัด (มหาชน)

องค์ประกอบทางสิ่งแวดล้อม และคุณค่าต่าง ๆ	มาตรการป้องกันและแก้ไขผลกระทบสิ่งแวดล้อม	สถานที่ดำเนินการ	ระยะเวลาดำเนินการ	ผู้รับผิดชอบ
2.3 ทรัพยากรดิน (ต่อ)	<ul style="list-style-type: none"> หากวิเคราะห์ดินหลังจากใช้น้ำทิ้งหลังผ่านการบำบัดแล้วไปใช้ในการรดน้ำต้นไม้ในพื้นที่สีเขียวและพบว่าปริมาณสารโลหะหนักในดินเพิ่มขึ้นจากค่าพื้นฐานตั้งแต่ร้อยละ 20 ขึ้นไป เมื่อเทียบกับก่อนใช้น้ำทิ้งหลังผ่านการบำบัดแล้วไปใช้ในการรดน้ำต้นไม้ในพื้นที่สีเขียวจะหยุดการใช้น้ำทิ้งหลังผ่านการบำบัดแล้วไปใช้ในการรดน้ำต้นไม้ในพื้นที่สีเขียวในพื้นที่นั้น ๆ และเฝ้าระวังโดยการเก็บตัวอย่างเพื่อทำการทดสอบภายหลังการตรวจพบค่าเพิ่มขึ้นในปีถัดไป หากจะนำน้ำทิ้งหลังผ่านการบำบัดแล้วไปใช้ในการรดน้ำต้นไม้ในพื้นที่สีเขียวอีกครั้ง จะต้องตรวจสอบปริมาณโลหะหนักในดินก่อนทุกครั้ง 	- บริเวณที่โครงการนำน้ำทิ้งหลังการบำบัดไปใช้ประโยชน์	- ตลอดระยะดำเนินการ	- บริษัท อมตะ คอร์ปอเรชั่น จำกัด (มหาชน)
	<ul style="list-style-type: none"> รักษาความชุ่มชื้นของดินในพื้นที่สีเขียวอยู่ตลอดเวลาโดยการรดน้ำให้ชุ่มชื้นและปลูกพืชคลุมดินในพื้นที่สีเขียวที่มีการนำน้ำทิ้งหลังผ่านการบำบัดไปใช้ประโยชน์ 	- บริเวณที่โครงการนำน้ำทิ้งหลังการบำบัดไปใช้ประโยชน์	- ตลอดระยะดำเนินการ	- บริษัท อมตะ คอร์ปอเรชั่น จำกัด (มหาชน)
	<ul style="list-style-type: none"> พื้นที่โครงการที่มีการขุดดิน และปรับพื้นที่ต้องจัดให้มีระบบระบายน้ำที่ดีและรักษาความชุ่มชื้นของดินในพื้นที่ 	- พื้นที่โครงการระยะที่ 1-9	- ตลอดระยะดำเนินการ	- บริษัท อมตะ คอร์ปอเรชั่น จำกัด (มหาชน)
	<ul style="list-style-type: none"> เลือกพันธุ์พืชที่เหมาะสมและทนต่อสภาพดิน 	- พื้นที่โครงการระยะที่ 1-9	- ตลอดระยะดำเนินการ	- บริษัท อมตะ คอร์ปอเรชั่น จำกัด (มหาชน)
	<ul style="list-style-type: none"> การปรับปรุงดินในบริเวณพื้นที่สีเขียว เช่น การใส่วัสดุคลุมความเป็นกรด การเติมเต็มความอุดมสมบูรณ์และธาตุอาหาร เป็นต้น 	- พื้นที่โครงการระยะที่ 1-9	- ตลอดระยะดำเนินการ	- บริษัท อมตะ คอร์ปอเรชั่น จำกัด (มหาชน)
2.4 คุณภาพน้ำใต้ดิน	<ul style="list-style-type: none"> เฝ้าระวังผลกระทบจากการนำน้ำทิ้งหลังการบำบัดไปใช้ประโยชน์ โดยทำการตรวจวัดคุณภาพน้ำใต้ดิน เป็นประจำทุก 6 เดือน ตามมาตรการติดตามตรวจสอบผลกระทบสิ่งแวดล้อม เพื่อประเมินแนวโน้มการเปลี่ยนแปลงลักษณะสมบัติและการปนเปื้อนของน้ำใต้ดิน 	- บริเวณที่โครงการนำน้ำทิ้งหลังการบำบัดไปใช้ประโยชน์	- ตลอดระยะดำเนินการ	- บริษัท อมตะ คอร์ปอเรชั่น จำกัด (มหาชน)

ตารางที่ 6.1-3 (ต่อ) มาตรการป้องกันและแก้ไขผลกระทบสิ่งแวดล้อม ระยะดำเนินการ รายงานการเปลี่ยนแปลงรายละเอียดโครงการในรายงานการประเมินผลกระทบสิ่งแวดล้อม โครงการนิคมอุตสาหกรรมอมตะซิตี้ ชลบุรี ระยะที่ 1-9 (ครั้งที่ 5) ของบริษัท อมตะ คอร์ปอเรชั่น จำกัด (มหาชน)

องค์ประกอบทางสิ่งแวดล้อม และคุณค่าต่าง ๆ	มาตรการป้องกันและแก้ไขผลกระทบสิ่งแวดล้อม	สถานที่ดำเนินการ	ระยะเวลาดำเนินการ	ผู้รับผิดชอบ
2.5 เสียง	- กำหนดให้โรงงานที่จะเข้ามาตั้งในพื้นที่โครงการต้องมีมาตรการลดระดับเสียงดังจากแหล่งกำเนิด เช่น แยกติดตั้งเครื่องจักร/อุปกรณ์ที่ทำให้เกิดเสียงดังไว้ต่างหากหรือไว้ในห้องปิดและหมั่นดูแลรักษาอุปกรณ์ให้อยู่ในสภาพที่ดีอยู่อย่างสม่ำเสมอ เพื่อลดค่าระดับเสียงจากแหล่งกำเนิด	- โรงงานต่าง ๆ ในพื้นที่โครงการระยะที่ 1-9	- ตลอดระยะดำเนินการ	- บริษัท อมตะ คอร์ปอเรชั่น จำกัด (มหาชน)
	- มีการวางแผนในการวางผังแม่บท โดยกำหนดให้โรงงานอุตสาหกรรมที่มีกิจกรรมหรือกระบวนการผลิตที่ก่อให้เกิดเสียงดังในระดับสูงอยู่ในพื้นที่ชั้นในซึ่งห่างจากชุมชน จัดให้มีแนวกันชน (Buffer Zone) โดยรอบความกว้างไม่น้อยกว่า 20 เมตร และเพิ่มพื้นที่สีเขียวบริเวณแนวเขตที่ติดกับชุมชนโดยรอบพื้นที่โครงการ โดยปลูกเป็นไม้ยืนต้นระดับต่าง ๆ เพื่อลดผลกระทบให้น้อยลงอีกทางหนึ่งด้วย	- พื้นที่โครงการระยะที่ 1-9	- ตลอดระยะดำเนินการ	- บริษัท อมตะ คอร์ปอเรชั่น จำกัด (มหาชน)
	- กำหนดให้โรงงานที่มีแหล่งกำเนิดเสียงในระดับสูง ก่อสร้างอาคารด้วยวัสดุดูดซับเสียงที่เหมาะสม หรือปลูกต้นไม้รอบพื้นที่โรงงานเพื่อเป็นแนวกันเสียงที่จะกระทบต่อชุมชนหรือพื้นที่ที่อยู่ใกล้เคียงรอบพื้นที่โครงการ	- โรงงานต่าง ๆ ในพื้นที่โครงการระยะที่ 1-9	- ตลอดระยะดำเนินการ	- บริษัท อมตะ คอร์ปอเรชั่น จำกัด (มหาชน)
	- กำหนดให้โรงงานรายโรงที่จะเข้ามาตั้งในพื้นที่โครงการ (บริเวณติดกับพื้นที่ชุมชน) ต้องมีการประเมินเรื่องเสียงรบกวน หากพบว่ามีค่าเกินเกณฑ์มาตรฐาน ต้องมีมาตรการลดผลกระทบที่เกิดขึ้นให้ชัดเจน	- โรงงานต่าง ๆ ในพื้นที่โครงการ	- ตลอดระยะดำเนินการ	- บริษัท อมตะ คอร์ปอเรชั่น จำกัด (มหาชน)
3. ทรัพยากรชีวภาพ	- โครงการต้องควบคุมให้มีการนำน้ำที่ผ่านการบำบัดกลับไปใช้ประโยชน์ทั้งหมดห้ามมิให้ทิ้งน้ำที่ผ่านการบำบัดลงสู่แหล่งน้ำตามธรรมชาติ	- พื้นที่โครงการระยะที่ 1-9	- ตลอดระยะดำเนินการ	- บริษัท อมตะ คอร์ปอเรชั่น จำกัด (มหาชน)

ตารางที่ 6.1-3 (ต่อ) มาตรการป้องกันและแก้ไขผลกระทบสิ่งแวดล้อม ระยะดำเนินการ รายงานการเปลี่ยนแปลงรายละเอียดโครงการในรายงานการประเมินผลกระทบสิ่งแวดล้อม โครงการนิคมอุตสาหกรรมอมตะซิตี้ ชลบุรี ระยะที่ 1-9 (ครั้งที่ 5) ของบริษัท อมตะ คอร์ปอเรชั่น จำกัด (มหาชน)

องค์ประกอบทางสิ่งแวดล้อม และคุณค่าต่าง ๆ	มาตรการป้องกันและแก้ไขผลกระทบสิ่งแวดล้อม	สถานที่ดำเนินการ	ระยะเวลาดำเนินการ	ผู้รับผิดชอบ
4. คุณค่าการใช้ประโยชน์ ของมนุษย์ 4.1 การใช้ที่ดิน (1) แผนการใช้ที่ดิน	- โครงการต้องประสานข้อมูลกับสำนักงานโยธาธิการและผังเมือง จังหวัดชลบุรีเกี่ยวกับรูปแบบการพัฒนาโครงการทั้งปัจจุบันและอนาคต เพื่อให้การพัฒนาโครงการสอดคล้องกับนโยบายด้านการใช้ที่ดินและแผนพัฒนาของจังหวัดต่อไป	- โดยรอบพื้นที่ โครงการ	- ก่อนเปิดดำเนินการ	- - บริษัท อมตะ คอร์ปอเรชั่น จำกัด (มหาชน)
(2) พื้นที่สาธารณะและ พื้นที่บุคคลอื่น	- พื้นที่สาธารณะ เช่น คลอง/ลำรางสาธารณะ พื้นที่ว่าง ถนนสาธารณะ หรือพื้นที่ใช้ประโยชน์ที่โครงการไม่มีกรรมสิทธิ์ ในพื้นที่นิคมอุตสาหกรรมอมตะซิตี้ ชลบุรี ระยะที่ 1-9 ดังรูปที่ 13 และตารางที่ 3-3 ประกอบด้วย 1) พื้นที่ธรณีสงฆ์ (หมายเลข 1-4) โครงการได้ทำสัญญาเช่าพื้นที่เพื่อใช้ประโยชน์เป็นพื้นที่จอดรถ สนามกีฬา และอาคารเก็บสินค้าชั่วคราว 2) พื้นที่สาธารณะที่เป็นพื้นที่ว่างและพื้นที่แนวเขตระบบสาธารณูปโภคสาธารณูปการ เช่น พื้นที่เขตทางหลวง ทางหลวงชนบท ทางรถไฟ และแนวสายส่งไฟฟ้าแรงสูง เป็นต้น โครงการดำเนินการตามข้อกำหนดของเจ้าของพื้นที่ 3) พื้นที่บุคคลอื่น หมายเลข 5, 8-10, และ 14-23 มีการพัฒนาเป็นอพาร์ทเมนต์ ซึ่งให้บริการเป็นหอพัก ร้านค้า และอาคารพาณิชย์ให้เช่า รวมทั้งมีบ้านพักอาศัยและหมู่บ้าน เช่น ชุมชนบ้านมาบสามเกลียว ซึ่งโครงการมีมาตรการและป้องกันและแก้ไขผลกระทบสิ่งแวดล้อมต่อผู้ที่อาศัยอยู่ในพื้นที่ดังกล่าว ดังนี้	- พื้นที่โครงการระยะที่ 1-9	- ตลอดระยะดำเนินการ	- บริษัท อมตะ คอร์ปอเรชั่น จำกัด (มหาชน)

ตารางที่ 6.1-3 (ต่อ) มาตรการป้องกันและแก้ไขผลกระทบสิ่งแวดล้อม ระยะดำเนินการ รายงานการเปลี่ยนแปลงรายละเอียดโครงการในรายงานการประเมินผลกระทบสิ่งแวดล้อม โครงการนิคมอุตสาหกรรมอมตะซิตี้ ชลบุรี ระยะที่ 1-9 (ครั้งที่ 5) ของบริษัท อมตะ คอร์ปอเรชั่น จำกัด (มหาชน)

องค์ประกอบทางสิ่งแวดล้อม และคุณค่าต่าง ๆ	มาตรการป้องกันและแก้ไขผลกระทบสิ่งแวดล้อม	สถานที่ดำเนินการ	ระยะเวลาดำเนินการ	ผู้รับผิดชอบ
(2) พื้นที่สาธารณะและพื้นที่บุคคลอื่น (ต่อ)	<ul style="list-style-type: none"> • จัดให้มีแนวป้องกัน โดยปลูกต้นไม้เป็นแนวป้องกัน 3 ชั้นเรือนยอด คัดเลือกพันธุ์ไม้ให้เหมาะสมกับการจัดการปัญหามลพิษในพื้นที่โดยเป็นไม้ไม่ผลัดใบหรือพันธุ์ไม้ดั้งเดิมในท้องถิ่นที่มีความสูงและทรงพุ่มที่เหมาะสมมีคุณสมบัติในการดูดซับ (Absorption) มลพิษต่าง ๆ ได้ • คัดเลือกโรงงานที่ตั้งบริเวณนี้เป็นโรงงานที่มีผลกระทบในระดับต่ำ • รณรงค์โรงงานที่อยู่ใกล้เคียงมีพื้นที่สีเขียว • มีการติดตามตรวจสอบคุณภาพสิ่งแวดล้อม โดยเฉพาะโรงงานบริเวณนั้น • จัดให้มีตู้หรือบอร์ดรับเรื่องราวร้องเรียนบริเวณดังกล่าว <p>4) บึงสาธารณะ</p> <ul style="list-style-type: none"> • บริเวณหมายเลข 24 บึงสาธารณะ (หนองเสือตาย) ตามสำเนาหนังสือสำคัญสำหรับที่หลวง เลขที่ 13732 พื้นที่ 2 ไร่ 1 งาน 93 ตารางวา โครงการดำเนินการขออนุญาตปรับปรุงและพัฒนา บึงสาธารณะ โดยขอความอนุเคราะห์ไปยังนายอำเภอพานทอง เพื่อทำการขุดลอกและปรับปรุง เป็นสวนสาธารณะ พื้นที่สีเขียวเพื่อการสันทนาการ มีทางเข้าถึงพื้นที่ให้บุคคลทั่วไปสามารถใช้ประโยชน์ได้ ทั้งนี้ โครงการจะมีการดูแลและบำรุงรักษาอย่างสม่ำเสมอในพื้นที่อยู่ในสภาพที่มีความร่มรื่น และปลอดภัย 	พื้นที่โครงการระยะที่ 1-9	ตลอดระยะดำเนินการ	บริษัท อมตะ คอร์ปอเรชั่น จำกัด (มหาชน)

ตารางที่ 6.1-3 (ต่อ) มาตรการป้องกันและแก้ไขผลกระทบสิ่งแวดล้อม ระยะดำเนินการ รายงานการเปลี่ยนแปลงรายละเอียดโครงการในรายงานการประเมินผลกระทบสิ่งแวดล้อม โครงการนิคมอุตสาหกรรมอมตะซิตี้ ชลบุรี ระยะที่ 1-9 (ครั้งที่ 5) ของบริษัท อมตะ คอร์ปอเรชั่น จำกัด (มหาชน)

องค์ประกอบทางสิ่งแวดล้อมและคุณค่าต่าง ๆ	มาตรการป้องกันและแก้ไขผลกระทบสิ่งแวดล้อม	สถานที่ดำเนินการ	ระยะเวลาดำเนินการ	ผู้รับผิดชอบ
(2) พื้นที่สาธารณะและพื้นที่บุคคลอื่น (ต่อ)	5) ลำรางสาธารณะ/คลอง <ul style="list-style-type: none"> ลำรางสาธารณะ/คลองที่ไหลผ่านพื้นที่โครงการระยะที่ 1-9 โครงการจะไม่ปรับถมหรือเปลี่ยนแปลงสภาพการระบายน้ำเดิม โครงการต้องดำเนินการกำจัดวัชพืชและขุดลอกคูคลองสาธารณะ ทุกคลองที่อยู่ภายในพื้นที่โครงการ ให้อยู่ในสภาพที่เหมาะสม อย่างน้อยปีละ 1 ครั้ง ในช่วงก่อนเข้าฤดูฝน หรือประมาณเดือนเมษายน 	- พื้นที่โครงการระยะที่ 1-9	- ตลอดระยะดำเนินการ	- บริษัท อมตะ คอร์ปอเรชั่น จำกัด (มหาชน)
	6) ทางสาธารณะ <ul style="list-style-type: none"> บริเวณหมายเลข 25, 27 และ 28 ในพื้นที่ระยะที่ 1-9 โครงการจะคงพื้นที่ไว้ดังเดิม แต่จะมีการปรับปรุงให้มีสภาพที่ดีขึ้น และประชาชนสามารถใช้ประโยชน์จากพื้นที่ได้ 	- พื้นที่โครงการระยะที่ 9	- ตลอดระยะดำเนินการ	- บริษัท อมตะ คอร์ปอเรชั่น จำกัด (มหาชน)
	- บึงสาธารณะที่อยู่ภายในโครงการบริเวณหมายเลข 24 (รูปที่ 13) ดูแลรักษาโดยการจัดเก็บวัชพืช ผักตบชวา เศษขยะ ฯลฯ ที่อยู่ในบึงให้สะอาดและสวยงามตลอดทั้งปี รวมทั้งดูแลรักษาต้นไม้ที่ปลูกอยู่รอบ ๆ บึงให้สะอาด สวยงามอยู่เสมอ	- โดยรอบพื้นที่โครงการ	- ตลอดระยะดำเนินการ	- บริษัท อมตะ คอร์ปอเรชั่น จำกัด (มหาชน)

ตารางที่ 6.1-3 (ต่อ) มาตรการป้องกันและแก้ไขผลกระทบสิ่งแวดล้อม ระยะดำเนินการ รายงานการเปลี่ยนแปลงรายละเอียดโครงการในรายงานการประเมินผลกระทบสิ่งแวดล้อม โครงการนิคมอุตสาหกรรมอมตะซิตี้ ชลบุรี ระยะที่ 1-9 (ครั้งที่ 5) ของบริษัท อมตะ คอร์ปอเรชั่น จำกัด (มหาชน)

องค์ประกอบทางสิ่งแวดล้อม และคุณค่าต่าง ๆ	มาตรการป้องกันและแก้ไขผลกระทบสิ่งแวดล้อม	สถานที่ดำเนินการ	ระยะเวลาดำเนินการ	ผู้รับผิดชอบ
(2) พื้นที่สาธารณะและพื้นที่บุคคลอื่น (ต่อ)	1) ทำการตรวจสอบสภาพของบึงสาธารณะที่อยู่ใกล้เคียงพื้นที่โครงการ คลองภายนอกโครงการประตูน้ำต่าง ๆ ร่วมกับชุมชน อบต. และเทศบาลเจ้าของพื้นที่ เพื่อร่วมกันอนุรักษ์บึงให้สะอาดสวยงาม และเก็บน้ำไว้ใช้ตลอดทั้งปี 2) ประสานงานกับ อบต. และเทศบาลที่เป็นเจ้าของพื้นที่ในการขุดลอกบึง ตามความเหมาะสม 3) ให้ความร่วมมือกับ จังหวัด, อำเภอ, อบต. และเทศบาลในพื้นที่โครงการ จัดทำแผนงานการป้องกันน้ำท่วมและบริหารจัดการน้ำที่เกี่ยวข้องกับบึงสาธารณะโดยรอบ	- โดยรอบพื้นที่โครงการ	- ตลอดระยะดำเนินการ	- บริษัท อมตะ คอร์ปอเรชั่น จำกัด (มหาชน)
4.2 การคมนาคมขนส่ง (1) ระบบจราจรภายในโครงการ	- ให้จัดทำเครื่องหมายจราจรตีเส้นแบ่งเขตการจราจรบนถนนและติดตั้งสัญญาณจราจรตามทางแยกที่สำคัญภายในพื้นที่โครงการ - จัดการซ่อมแซมถนนรวมถึงป้ายเครื่องหมายจราจรในกรณีเกิดการชำรุดเสียหาย - จำกัดความเร็วของยานพาหนะภายในพื้นที่โครงการให้ไม่เกิน 60 กิโลเมตร/ชั่วโมง - ติดตั้งป้ายบริเวณทางเข้า-ออก ของโครงการบริเวณทางหลวงและถนนสายต่าง ๆ โดยรอบนิคมอุตสาหกรรมฯ - ปรับรัศมีวงเลี้ยวบริเวณทางเข้า-ออก โครงการให้รองรับรถขนาดใหญ่ สามารถเลี้ยวเข้า-ออก ได้สะดวกเป็นการป้องกันอันตรายและลดปัญหาความล่าช้าบนถนนโครงข่าย	- ถนนภายในโครงการ - ถนนภายในโครงการ - ถนนภายในโครงการ - ถนนทางเข้า-ออกทุกด้านของโครงการ - ถนนทางเข้า-ออกทุกด้านของโครงการ	- ก่อนเปิดดำเนินการ - ตลอดระยะดำเนินการ - ตลอดระยะดำเนินการ - ก่อนดำเนินการ - ตลอดระยะดำเนินการ	- บริษัท อมตะ คอร์ปอเรชั่น จำกัด (มหาชน) - บริษัท อมตะ คอร์ปอเรชั่น จำกัด (มหาชน) - บริษัท อมตะ คอร์ปอเรชั่น จำกัด (มหาชน) - บริษัท อมตะ คอร์ปอเรชั่น จำกัด (มหาชน) - บริษัท อมตะ คอร์ปอเรชั่น จำกัด (มหาชน)

ตารางที่ 6.1-3 (ต่อ) มาตรการป้องกันและแก้ไขผลกระทบสิ่งแวดล้อม ระยะดำเนินการ รายงานการเปลี่ยนแปลงรายละเอียดโครงการในรายงานการประเมินผลกระทบสิ่งแวดล้อม โครงการนิคมอุตสาหกรรมอมตะซิตี้ ชลบุรี ระยะที่ 1-9 (ครั้งที่ 5) ของบริษัท อมตะ คอร์ปอเรชั่น จำกัด (มหาชน)

องค์ประกอบทางสิ่งแวดล้อม และคุณค่าต่าง ๆ	มาตรการป้องกันและแก้ไขผลกระทบสิ่งแวดล้อม	สถานที่ดำเนินการ	ระยะเวลาดำเนินการ	ผู้รับผิดชอบ
(2) การคมนาคมขนส่งภายนอกโครงการ	- โครงการจะประสานงานกับเจ้าหน้าที่ตำรวจ ให้ช่วยอำนวยความสะดวกในช่วงเวลาเช้าและเย็น เพื่อให้รถสามารถที่จะผ่านทางร่วมทางแยกให้มีความสะดวกและรวดเร็วมากขึ้น	- ถนนทางเข้า-ออกทุกด้านของโครงการ	- ตลอดระยะดำเนินการ	- บริษัท อมตะ คอร์ปอเรชั่น จำกัด (มหาชน)
	- โครงการฯ จัดเจ้าหน้าที่ของโครงการร่วมทำงานกับทางเจ้าหน้าที่ตำรวจในพื้นที่และประสานกับเจ้าหน้าที่ตำรวจจราจรบนเจ้าหน้าที่นิคมฯ ในเรื่องความปลอดภัยและเรื่องจราจรวิธีการจัดการจราจรภาคปฏิบัติเพื่อร่วมกันทำงานในช่วงเวลาที่มีปัญหาการจราจรติดขัด และบริเวณทางเข้า-ออก โครงการ	- ถนนทางเข้า-ออกทุกด้านของโครงการ	- ตลอดระยะดำเนินการ	- บริษัท อมตะ คอร์ปอเรชั่น จำกัด (มหาชน)
(3)การบริหารจัดการและแก้ไขปัญหาจราจร	- ร่วมมือกับโรงงานอุตสาหกรรมต่าง ๆ ในพื้นที่โครงการกวดขันพนักงานขับรถใช้ความระมัดระวังและปฏิบัติตามกฎจราจรอย่างเคร่งครัด	- ภายในโครงการ	- ตลอดระยะดำเนินการ	- บริษัท อมตะ คอร์ปอเรชั่น จำกัด (มหาชน)
	- ในช่วงเวลาเช้า-เย็น ซึ่งเป็นชั่วโมงเร่งด่วน โครงการต้องจัดให้มีเจ้าหน้าที่คอยอำนวยความสะดวกและจัดระเบียบการจราจรบริเวณทางเข้า-ออกจากพื้นที่โครงการ	- ถนนทางเข้า-ออกทุกด้านของโครงการ	- ตลอดระยะดำเนินการ	- บริษัท อมตะ คอร์ปอเรชั่น จำกัด (มหาชน)
	- จัดตั้งคณะกรรมการแก้ไขปัญหาจราจรนิคมอุตสาหกรรมอมตะซิตี้ชลบุรี โดยคณะกรรมการมีหน้าที่ดังนี้ <ul style="list-style-type: none"> • ทำการตรวจสอบศึกษาปัญหาและสาเหตุของการจราจรติดขัดที่เกิดขึ้นทั้งภายในและภายนอกนิคมอุตสาหกรรมอมตะซิตี้ ชลบุรี ที่ส่งผลกระทบต่อผู้ใช้รถบนถนนทั่วไป ร่วมกับส่วนราชการที่เกี่ยวข้อง • วางแผนการแก้ไขปัญหาจราจรภายในนิคมอุตสาหกรรมอมตะซิตี้ชลบุรี ให้สอดคล้องกับแผนการแก้ไขปัญหาจราจรของจังหวัดชลบุรี • ดำเนินการแก้ไขปัญหาจราจร ร่วมกับส่วนราชการที่เกี่ยวข้อง ตามแผนงานที่วางไว้ • ติดตามผลและประเมินผลการแก้ไขปัญหาจราจรร่วมกับส่วนราชการ เพื่อลดผลกระทบต่อชุมชนและผู้ใช้รถใช้ถนนโดยทั่วไป 	- ภายในโครงการ	- ตลอดระยะดำเนินการ	- บริษัท อมตะ คอร์ปอเรชั่น จำกัด (มหาชน)

ตารางที่ 6.1-3 (ต่อ) มาตรการป้องกันและแก้ไขผลกระทบสิ่งแวดล้อม ระยะดำเนินการ รายงานการเปลี่ยนแปลงรายละเอียดโครงการในรายงานการประเมินผลกระทบสิ่งแวดล้อม โครงการนิคมอุตสาหกรรมอมตะซิตี้ ชลบุรี ระยะที่ 1-9 (ครั้งที่ 5) ของบริษัท อมตะ คอร์ปอเรชั่น จำกัด (มหาชน)

องค์ประกอบทางสิ่งแวดล้อม และคุณค่าต่าง ๆ	มาตรการป้องกันและแก้ไขผลกระทบสิ่งแวดล้อม	สถานที่ดำเนินการ	ระยะเวลาดำเนินการ	ผู้รับผิดชอบ
4.3 การระบายน้ำและการควบคุมน้ำท่วม 4.3.1 ระบบป้องกันน้ำท่วม	- เชื่อมโครงข่ายคลองสาธารณะเข้ากับคลองขุดของโครงการ เพื่อระบายน้ำให้ออกไปสู่คลองบ้านเก่า และคลองพานทองให้เร็วที่สุด	- พื้นที่ของโครงการที่ติดคลองสาธารณะ	- ตลอดระยะดำเนินการ	- บริษัท อมตะ คอร์ปอเรชั่น จำกัด (มหาชน)
	- จัดให้มีคลองระบายน้ำตามแนวนอนภายในโครงการทั้ง 2 ด้าน เพื่อกักเก็บและรวบรวมน้ำฝนที่ตกในพื้นที่โครงการสู่บ่อน้ำ	- ระบบระบายน้ำของโครงการ ระยะที่ 9	- ตลอดระยะดำเนินการ	- บริษัท อมตะ คอร์ปอเรชั่น จำกัด (มหาชน)
	- จัดให้มีบ่อน้ำ ขนาดไม่น้อยกว่า 520,102.50 ลูกบาศก์เมตร เพื่อรองรับน้ำฝนที่ตกภายในพื้นที่โครงการอย่างเพียงพอ พร้อมทั้งติดตั้งเครื่องสูบน้ำเพื่อสูบน้ำไปยังบ่อน้ำดิบ ประสิทธิภาพสูบน้ำได้ไม่น้อยกว่า 3 ลูกบาศก์เมตร/วินาที	- ระบบระบายน้ำของโครงการ ระยะที่ 9	- ตลอดระยะดำเนินการ	- บริษัท อมตะ คอร์ปอเรชั่น จำกัด (มหาชน)
	- จัดให้มีคลองรับน้ำโดยรอบพื้นที่โครงการ ทำหน้าที่ผันน้ำออกจากพื้นที่โดยมีการสร้างประตูน้ำเชื่อมคลองท้ายเข็ด เมื่อระดับน้ำในคลองท้ายเข็ดมีระดับสูงขึ้น จะเปิดประตูน้ำให้น้ำผันผ่านคลองระบายน้ำนอกคันกั้นน้ำไปยังคลองขุนวิเศษ	- ระบบระบายน้ำของโครงการ	- ตลอดระยะดำเนินการ	- บริษัท อมตะ คอร์ปอเรชั่น จำกัด (มหาชน)
4.3.2 ระบบระบายน้ำ (1) การออกแบบระบบระบายน้ำของโครงการ	- การออกแบบระบบระบายน้ำระยะที่ 8 นั้นจะมีคลองอยู่ 2 ข้างถนน โดยมีความกว้าง 10.9 เมตร และมีความลึก 2.50 เมตร และออกแบบให้มีการเชื่อมเข้าหากันได้ทั้งโครงการในส่วนคลองสาธารณะให้มีการปรับปรุงขุดลอกเพื่อให้ไหลได้สะดวก	- พื้นที่โครงการระยะที่ 8	- ตลอดระยะดำเนินการ	- บริษัท อมตะ คอร์ปอเรชั่น จำกัด (มหาชน)
	- บริเวณที่มีการทำท่อลอดในคลองสาธารณะที่เป็นสายหลักจะต้องเป็นท่อเหลี่ยมขนาด 2-2.50 x 2.00 เมตร เช่น บริเวณคลองท้ายเข็ด ส่วนคลองสาธารณะที่อยู่บริเวณถนน P8A ให้ใช้ท่อเหลี่ยมขนาด 1-2.50 x 2.0 เมตร	- บริเวณที่มีการทำท่อลอดในคลองสาธารณะที่เป็นสายหลัก	- ตลอดระยะดำเนินการ	- บริษัท อมตะ คอร์ปอเรชั่น จำกัด (มหาชน)
	- พื้นที่ของโครงการที่ติดรางรถไฟให้เว้นระยะประมาณ 10 เมตร เพื่อขุดทางระบายน้ำให้เชื่อมถึงกันตลอดแนว	- พื้นที่ของโครงการที่ติดรางรถไฟ	- ตลอดระยะดำเนินการ	- บริษัท อมตะ คอร์ปอเรชั่น จำกัด (มหาชน)

ตารางที่ 6.1-3 (ต่อ) มาตรการป้องกันและแก้ไขผลกระทบสิ่งแวดล้อม ระยะดำเนินการ รายงานการเปลี่ยนแปลงรายละเอียดโครงการในรายงานการประเมินผลกระทบสิ่งแวดล้อม โครงการนิคมอุตสาหกรรมอมตะซิตี้ ชลบุรี ระยะที่ 1-9 (ครั้งที่ 5) ของบริษัท อมตะ คอร์ปอเรชั่น จำกัด (มหาชน)

องค์ประกอบทางสิ่งแวดล้อมและคุณค่าต่าง ๆ	มาตรการป้องกันและแก้ไขผลกระทบสิ่งแวดล้อม	สถานที่ดำเนินการ	ระยะเวลาดำเนินการ	ผู้รับผิดชอบ
(2) การระบายน้ำของโรงงานที่เข้ามาตั้งในโครงการ	- ดูแลการระบายน้ำของโรงงานรายโรงไม่ให้ทิ้งน้ำเสียลงระบบระบายน้ำฝนและทางน้ำธรรมชาติ	- ระบบระบายน้ำฝน	- ตลอดระยะดำเนินการ	- บริษัท อมตะ คอร์ปอเรชั่น จำกัด (มหาชน)
(3) การดูแลและบำรุงรักษาระบบระบายน้ำ	- โครงการต้องตรวจสอบ ซ่อมแซมและบำรุงรักษาท่อหรือรางระบายน้ำฝนจากทุกส่วนของพื้นที่โครงการให้สามารถระบายน้ำได้ตามที่ออกแบบไว้อย่างน้อยปีละ 1 ครั้ง	- ระบบระบายน้ำ	- ตลอดระยะดำเนินการ	- บริษัท อมตะ คอร์ปอเรชั่น จำกัด (มหาชน)
	- โครงการต้องทำความสะอาดก้นตะกอนในรางหรือท่อระบายน้ำฝนในพื้นที่โครงการอย่างน้อยปีละ 1 ครั้ง	- ระบบระบายน้ำฝน	- ตลอดระยะดำเนินการ	- บริษัท อมตะ คอร์ปอเรชั่น จำกัด (มหาชน)
	- โครงการต้องดำเนินการกำจัดวัชพืชและขุดลอกคูคลองสาธารณะทุกคลองที่อยู่ในพื้นที่โครงการให้อยู่ในสภาพที่เหมาะสมอย่างน้อยปีละ 1 ครั้ง ในช่วงก่อนเข้าฤดูฝนหรือประมาณเดือนเมษายน	- พื้นที่ริมคลองภายในพื้นที่โครงการ	- ตลอดระยะดำเนินการ	- บริษัท อมตะ คอร์ปอเรชั่น จำกัด (มหาชน)
	- ให้ติดป้ายห้ามทิ้งขยะลงคลอง	- พื้นที่ริมคลองภายในพื้นที่โครงการ	- ตลอดระยะดำเนินการ	- บริษัท อมตะ คอร์ปอเรชั่น จำกัด (มหาชน)
(4) การบริหารจัดการทางน้ำสาธารณะที่ไหลผ่านพื้นที่โครงการ	- พื้นที่ด้านใต้ริมคลองท้ายเขตตลอดคลองที่ไหลผ่านพื้นที่โครงการระยะที่ 8 จะไม่นำมาจัดสรรและขายให้กับโรงงาน แต่โครงการจะปลูกต้นไม้ขนาดใหญ่ โดยมีระยะถอยร่นประมาณ 10 เมตร	- พื้นที่ด้านใต้ริมคลองภายในพื้นที่โครงการ	- ตลอดระยะดำเนินการ	- บริษัท อมตะ คอร์ปอเรชั่น จำกัด (มหาชน)
	- กรณีที่มีการระบายน้ำฝนลงสู่ คลองท้ายเขต พิจารณาลงจอดความสามารถในการระบายน้ำของคลองท้ายเขต ซึ่งระบายน้ำได้สูงสุด 11 ลูกบาศก์เมตร ต่อวินาที ดังนั้น โครงการสามารถระบายน้ำได้เมื่อการระบายน้ำในคลองต่ำกว่า 8 ลูกบาศก์เมตร/วินาที หรือมีระดับน้ำในคลองต่ำกว่า 1.5 เมตร	- พื้นที่ริมคลองภายในพื้นที่โครงการ	- ตลอดระยะดำเนินการ	- บริษัท อมตะ คอร์ปอเรชั่น จำกัด (มหาชน)

ตารางที่ 6.1-3 (ต่อ) มาตรการป้องกันและแก้ไขผลกระทบสิ่งแวดล้อม ระยะดำเนินการ รายงานการเปลี่ยนแปลงรายละเอียดโครงการในรายงานการประเมินผลกระทบสิ่งแวดล้อม โครงการนิคมอุตสาหกรรมอมตะซิตี้ ชลบุรี ระยะที่ 1-9 (ครั้งที่ 5) ของบริษัท อมตะ คอร์ปอเรชั่น จำกัด (มหาชน)

องค์ประกอบทางสิ่งแวดล้อมและคุณค่าต่าง ๆ	มาตรการป้องกันและแก้ไขผลกระทบสิ่งแวดล้อม	สถานที่ดำเนินการ	ระยะเวลาดำเนินการ	ผู้รับผิดชอบ
(5) การบริหารจัดการโครงข่ายระบบระบายน้ำภายนอกโครงการ	- ประสานงานกับสำนักงาน ฯ ชลประทานประตูน้ำพานทองโดยการส่งข้อมูลระดับน้ำของโครงการในช่วงหน้าฝนให้ทางกรมชลประทานทราบเพื่อจะได้เตรียมการในการระบายน้ำออกจากคลองพานทองเพื่อให้มีระดับเพียงพอที่จะให้น้ำจากพื้นที่ต่าง ๆ ไหลลงสู่คลองพานทองได้อย่างรวดเร็ว	- ระบบระบายน้ำของโครงการ	- ตลอดระยะดำเนินการ	- บริษัท อมตะ คอร์ปอเรชั่น จำกัด (มหาชน)
4.4 การจัดการกากของเสีย 4.4.1 นโยบายและการบริหารจัดการของนิคมฯ (1) คณะกรรมการ	- การจัดตั้งคณะทำงานเพื่อบริหารและจัดการของเสียโครงสร้างคณะทำงานฯ ควรประกอบด้วยผู้แทนจากฝ่ายบริหาร และเจ้าหน้าที่ระดับปฏิบัติการของบริษัท อมตะ คอร์ปอเรชั่น จำกัด (มหาชน) ได้แก่ <ul style="list-style-type: none"> ประธานคณะทำงาน : กรรมการผู้จัดการ คณะทำงาน : เจ้าหน้าที่ฝ่ายการตลาด <ul style="list-style-type: none"> : เจ้าหน้าที่ฝ่ายสิ่งแวดล้อม : เจ้าหน้าที่ฝ่ายรักษาความปลอดภัย : ผู้แทนจากภาคนิคมอุตสาหกรรมแห่งประเทศไทย (กนอ.) และโรงงานในพื้นที่นิคมอุตสาหกรรมจิตติชลบุรี คณะทำงานและเลขานุการ : เจ้าหน้าที่สิ่งแวดล้อมของบริษัท อมตะ คอร์ปอเรชั่น จำกัด (มหาชน) 	- พื้นที่โครงการระยะที่ 1-9	- ตลอดระยะดำเนินการ	- บริษัท อมตะ คอร์ปอเรชั่น จำกัด (มหาชน)

ตารางที่ 6.1-3 (ต่อ) มาตรการป้องกันและแก้ไขผลกระทบสิ่งแวดล้อม ระยะดำเนินการ รายงานการเปลี่ยนแปลงรายละเอียดโครงการในรายงานการประเมินผลกระทบสิ่งแวดล้อม โครงการนิคมอุตสาหกรรมอมตะซิตี้ ชลบุรี ระยะที่ 1-9 (ครั้งที่ 5) ของบริษัท อมตะ คอร์ปอเรชั่น จำกัด (มหาชน)

องค์ประกอบทางสิ่งแวดล้อม และคุณค่าต่าง ๆ	มาตรการป้องกันและแก้ไขผลกระทบสิ่งแวดล้อม	สถานที่ดำเนินการ	ระยะเวลาดำเนินการ	ผู้รับผิดชอบ
(1) คณะกรรมการ (ต่อ)	<ul style="list-style-type: none"> - หน้าที่คณะกรรมการ <ul style="list-style-type: none"> • กำหนดให้โรงงานรายโรงกำหนดเป้าหมายประเภทกากของเสียที่จะลดและระบุแผนระยะเวลาในการดำเนินงาน • กำหนดให้มีการตรวจสอบและติดตามผลการปฏิบัติตามหลัก 3R ของโรงงานรายโรง • กำหนดให้โรงงานรายโรงมีการคัดแยกกากของเสียอย่างเป็นระบบ เพื่อสามารถแยกกากของเสียกลับมาใช้ได้ใหม่ • กำหนดให้มีการรณรงค์ประชาสัมพันธ์ให้โรงงานรายโรงภายในโครงการทำการคัดแยกกากของเสีย รวมทั้งกิจกรรมรณรงค์ต่าง ๆ เช่น การมอบรางวัลแก่โรงงานที่มีระบบการจัดการขยะมูลฝอยและกากของเสียดีเด่น เป็นต้น 	- โรงงานต่าง ๆ ในพื้นที่โครงการระยะที่ 1-9	- ตลอดระยะดำเนินการ	- บริษัท อมตะ คอร์ปอเรชั่น จำกัด (มหาชน)
	<ul style="list-style-type: none"> • จัดทำทะเบียนรายชื่อหน่วยงานที่ได้รับอนุญาตกำจัดของเสีย โดยจำแนกตามประเภทของเสียที่ได้รับอนุญาตกำจัด เพื่อใช้เป็นฐานข้อมูลในการคัดเลือกหน่วยงานเข้ามารับของเสียไปกำจัด รวมทั้งเป็นศูนย์ข้อมูลเพื่อให้บริการแก่โรงงานต่าง ๆ ภายในนิคมฯ ที่ต้องการทราบข้อมูลเกี่ยวกับหน่วยงานที่ได้รับอนุญาตกำจัดของเสีย • ตรวจประเมิน (Audit) หน่วยงานที่เข้ามารับของเสียไปกำจัด โดยจัดส่งตัวแทนคณะทำงานฯ เข้าตรวจสอบ • รวบรวมข้อมูลของเสียตามชนิด ประเภท และปริมาณของโรงงานต่าง ๆ ที่ตั้งอยู่ในนิคมฯ โดยสำเนาใบกำกับการขนส่งของโรงงานที่ทำการขนย้ายของเสียออกนอกโรงงาน 			

ตารางที่ 6.1-3 (ต่อ) มาตรการป้องกันและแก้ไขผลกระทบสิ่งแวดล้อม ระยะดำเนินการ รายงานการเปลี่ยนแปลงรายละเอียดโครงการในรายงานการประเมินผลกระทบสิ่งแวดล้อม โครงการนิคมอุตสาหกรรมอมตะซิตี้ ชลบุรี ระยะที่ 1-9 (ครั้งที่ 5) ของบริษัท อมตะ คอร์ปอเรชั่น จำกัด (มหาชน)

องค์ประกอบทางสิ่งแวดล้อม และคุณค่าต่าง ๆ	มาตรการป้องกันและแก้ไขผลกระทบสิ่งแวดล้อม	สถานที่ดำเนินการ	ระยะเวลาดำเนินการ	ผู้รับผิดชอบ
(1) คณะกรรมการ (ต่อ)	<ul style="list-style-type: none"> จัดทำรายงานปริมาณของเสียที่เกิดขึ้นแยกตามประเภท พร้อมระบุสัดส่วนหรือปริมาณของเสียที่สามารถนำกลับมาใช้ใหม่ของเสียที่สามารถใช้ซ้ำ และของเสียที่สามารถลดได้จากแหล่งกำเนิด จัดประชุมคณะทำงานฯ ทุก 6 เดือน เพื่อวางแผนการจัดการของเสียและติดตามความก้าวหน้าของกิจกรรมต่าง ๆ ข้างต้น จัดทำแผนการฝึกอบรมพนักงานเกี่ยวกับการจัดการของเสียเป็นประจำทุกปี เป็นศูนย์กลางรวบรวมข้อมูลเกี่ยวกับ Waste Exchange กำหนดให้มีการสุ่มตรวจประเมิน (Audit) การจัดการของเสียของโรงงานในนิคมฯ โดยจัดส่งตัวแทนคณะทำงานฯ เข้าตรวจสอบเป็นประจำทุกปี 	- โรงงานต่าง ๆ ในพื้นที่โครงการระยะที่ 1-9	- ตลอดระยะดำเนินการ	- บริษัท อมตะ คอร์ปอเรชั่น จำกัด (มหาชน)
	<ul style="list-style-type: none"> จัดประชุมคณะทำงานฯ ทุก 3 เดือน รวมทั้งทบทวนการกำหนดระยะเวลาในการประชุมของคณะทำงานเพื่อบริหารและจัดการกากของเสียเพื่อให้งานต่อการจัดการปัญหาที่อาจเกิดขึ้น 	- พื้นที่โครงการระยะที่ 1-9	- ตลอดระยะดำเนินการ	- บริษัท อมตะ คอร์ปอเรชั่น จำกัด (มหาชน)
(2) มาตรการด้านการจัดการสิ่งปฏิกูลหรือวัสดุไม่ใช้แล้วของโรงงานรายโรง	<p>1) 3R การใช้ประโยชน์</p> <ul style="list-style-type: none"> กำหนดให้โรงงานรายโรงกำหนดเป้าหมายประเภทกากของเสียที่จะลดและระบุแผนระยะเวลาในการดำเนินงาน กำหนดให้มีการตรวจสอบและติดตามผลการปฏิบัติตามหลัก 3R ของโรงงานรายโรง กำหนดให้โรงงานรายโรงมีการคัดแยกกากของเสียอย่างเป็นระบบเพื่อสามารถแยกกากของเสียกลับมาใช้ใหม่ กำหนดให้มีการรณรงค์ประชาสัมพันธ์ให้โรงงานรายโรงภายในโครงการทำการคัดแยกกากของเสีย รวมทั้งกิจกรรมรณรงค์ต่าง ๆ เช่น การมอบรางวัลแก่โรงงานที่มีระบบการจัดการขยะมูลฝอยและกากของเสียดีเด่น เป็นต้น เป็นศูนย์กลางรวบรวมข้อมูลเกี่ยวกับ Waste Exchange 	- พื้นที่โครงการระยะที่ 1-9	- ตลอดระยะดำเนินการ	- บริษัท อมตะ คอร์ปอเรชั่น จำกัด (มหาชน)

ตารางที่ 6.1-3 (ต่อ) มาตรการป้องกันและแก้ไขผลกระทบสิ่งแวดล้อม ระยะดำเนินการ รายงานการเปลี่ยนแปลงรายละเอียดโครงการในรายงานการประเมินผลกระทบสิ่งแวดล้อม โครงการนิคมอุตสาหกรรมอมตะซิตี้ ชลบุรี ระยะที่ 1-9 (ครั้งที่ 5) ของบริษัท อมตะ คอร์ปอเรชั่น จำกัด (มหาชน)

องค์ประกอบทางสิ่งแวดล้อม และคุณค่าต่าง ๆ	มาตรการป้องกันและแก้ไขผลกระทบสิ่งแวดล้อม	สถานที่ดำเนินการ	ระยะเวลาดำเนินการ	ผู้รับผิดชอบ
(2) มาตรการด้านการจัดการสิ่งปฏิกูลหรือวัสดุไม่ใช้แล้วของโรงงานรายโรง (ต่อ)	2) ผู้ให้บริการขนส่ง-กำจัด <ul style="list-style-type: none"> จัดทำทะเบียนรายชื่อหน่วยงานที่ได้รับอนุญาตกำจัดของเสีย โดยจำแนกตามประเภทของเสียที่ได้รับอนุญาตกำจัด เพื่อใช้เป็นฐานข้อมูลในการคัดเลือกหน่วยงานเข้ามารับของเสียไปกำจัด รวมทั้งเป็นศูนย์ข้อมูลเพื่อให้บริการแก่โรงงานต่าง ๆ ภายในนิคมฯ ที่ต้องการทราบข้อมูลเกี่ยวกับหน่วยงานที่ได้รับอนุญาตกำจัดของเสีย ตรวจประเมิน (Audit) หน่วยงานที่เข้ามารับของเสียไปกำจัดโดยจัดส่งตัวแทนคณะทำงานฯ เข้าตรวจสอบ 	- พื้นที่โครงการระยะที่ 1-9	- ตลอดระยะดำเนินการ	- บริษัท อมตะ คอร์ปอเรชั่น จำกัด (มหาชน)
	- ขอความร่วมมือให้โรงงานใช้ผู้รับขนส่งและกำจัดที่มีประสิทธิภาพ เช่น มาตรฐานระดับเหรียญทองหรือเหรียญเงินในการจัดการกากอุตสาหกรรมของกรมโรงงานอุตสาหกรรม (กรอ.) เพื่อเป็นการส่งเสริมให้ผู้ประกอบการได้พิจารณาเป็นทางเลือกทำการขึ้นทะเบียนรถที่เข้ามาขนกากในนิคมฯ และผู้รับกำจัดกากที่มีประสิทธิภาพ	- พื้นที่โครงการระยะที่ 1-9	- ตลอดระยะดำเนินการ	- บริษัท อมตะ คอร์ปอเรชั่น จำกัด (มหาชน)
	- ประสานงานให้รถที่ทำการขนกากมีการติดตั้ง GPS เพื่อสามารถตรวจสอบการขนส่งและปลายทางที่ได้รับกำจัดได้อย่างถูกต้อง	- พื้นที่โครงการระยะที่ 1-9	- ตลอดระยะดำเนินการ	- บริษัท อมตะ คอร์ปอเรชั่น จำกัด (มหาชน)
	- ประสานงานผ่านท้องถิ่นและชุมชนในการช่วยกันตรวจสอบรถขนกากไม่ให้สามารถนำกากไปทิ้งอย่างผิดกฎหมาย โดยผ่านคณะกรรมการพหุภาคีของชุมชน ฯลฯ	- พื้นที่โครงการระยะที่ 1-9	- ตลอดระยะดำเนินการ	- บริษัท อมตะ คอร์ปอเรชั่น จำกัด (มหาชน)

ตารางที่ 6.1-3 (ต่อ) มาตรการป้องกันและแก้ไขผลกระทบสิ่งแวดล้อม ระยะดำเนินการ รายงานการเปลี่ยนแปลงรายละเอียดโครงการในรายงานการประเมินผลกระทบสิ่งแวดล้อม โครงการนิคมอุตสาหกรรมอมตะซิตี้ ชลบุรี ระยะที่ 1-9 (ครั้งที่ 5) ของบริษัท อมตะ คอร์ปอเรชั่น จำกัด (มหาชน)

องค์ประกอบทางสิ่งแวดล้อมและคุณค่าต่าง ๆ	มาตรการป้องกันและแก้ไขผลกระทบสิ่งแวดล้อม	สถานที่ดำเนินการ	ระยะเวลาดำเนินการ	ผู้รับผิดชอบ
4.4.2 บริการ/สาธารณูปโภคด้านการจัดการของเสีย	1) กำกับดูแลโรงงาน <ul style="list-style-type: none"> รวบรวมข้อมูลของเสียตามชนิด ประเภท และปริมาณของโรงงานต่าง ๆ ที่ตั้งอยู่ในนิคมฯ โดยสำเนาใบกำกับการขนส่งของโรงงานที่ทำการขนย้ายของเสียออกนอกโรงงาน จัดทำรายงานปริมาณของเสียที่เกิดขึ้นแยกตามประเภทพร้อมระบุสัดส่วนปริมาณของเสียที่สามารถนำกลับมาใช้ใหม่ ของเสียที่สามารถใช้ซ้ำ และของเสียที่สามารถลดได้จากแหล่งกำเนิด กำหนดให้มีการสุ่มตรวจประเมิน (Audit) การจัดการของเสียของโรงงานในนิคมฯ โดยจัดส่งตัวแทนคณะทำงานฯ เข้าตรวจสอบเป็นประจำทุกปี 	- พื้นที่โครงการระยะที่ 1-9	- ตลอดระยะดำเนินการ	- บริษัท อมตะ คอร์ปอเรชั่น จำกัด (มหาชน)
	2) บริการวิชาการ <ul style="list-style-type: none"> จัดทำแผนการฝึกอบรมพนักงานเกี่ยวกับการจัดการของเสียเป็นประจำทุกปี 	- พื้นที่โครงการระยะที่ 1-9	- ตลอดระยะดำเนินการ	- บริษัท อมตะ คอร์ปอเรชั่น จำกัด (มหาชน)
	- จัดตั้งศูนย์ One Stop Service ด้าน waste เพื่อให้คำปรึกษาและการจัดการกากอุตสาหกรรมที่ถูกต้องของโรงงาน	- พื้นที่โครงการระยะที่ 1-9	- ตลอดระยะดำเนินการ	- บริษัท อมตะ คอร์ปอเรชั่น จำกัด (มหาชน)
4.4.3 การจัดการของเสียของนิคมฯ	- ปริมาณขยะมูลฝอยทั่วไปที่เกิดขึ้นทั้งหมดในพื้นที่นิคมอุตสาหกรรมให้หน่วยงานที่ได้รับอนุญาตรับกำจัดขยะมูลฝอยทั่วไป ไม่ให้เหลือตกค้างในแต่ละวัน ภายใต้การควบคุมดูแลของบริษัท อมตะ ฟาซิลิตี้ เซอร์วิส จำกัด เป็นผู้ดำเนินการกำจัดขยะมูลฝอยจากพื้นที่โครงการ โดยนำไปกำจัดไม่ให้เหลือตกค้างในแต่ละวัน โดยต้องดำเนินการขออนุญาตกับกรมโรงงานอุตสาหกรรม (กรอ.) ให้ถูกต้องทุกปี และรายงานข้อมูลให้กรมโรงงานอุตสาหกรรมแห่งประเทศไทย ทราบทุก ๆ 6 เดือน	- พื้นที่โครงการระยะที่ 1-9	- ตลอดระยะดำเนินการ	- บริษัท อมตะ คอร์ปอเรชั่น จำกัด (มหาชน)

ตารางที่ 6.1-3 (ต่อ) มาตรการป้องกันและแก้ไขผลกระทบสิ่งแวดล้อม ระยะดำเนินการ รายงานการเปลี่ยนแปลงรายละเอียดโครงการในรายงานการประเมินผลกระทบสิ่งแวดล้อม โครงการนิคมอุตสาหกรรมอมตะซิตี้ ชลบุรี ระยะที่ 1-9 (ครั้งที่ 5) ของบริษัท อมตะ คอร์ปอเรชั่น จำกัด (มหาชน)

องค์ประกอบทางสิ่งแวดล้อม และคุณค่าต่าง ๆ	มาตรการป้องกันและแก้ไขผลกระทบสิ่งแวดล้อม	สถานที่ดำเนินการ	ระยะเวลาดำเนินการ	ผู้รับผิดชอบ
4.4.3 การจัดการของเสีย ของนิคมฯ (ต่อ)	- ในกรณีบริษัทที่ให้บริการรับกำจัดกากของเสียทั่วไปดังกล่าว ไม่สามารถให้บริการได้โครงการจะดำเนินการประสานงานกับหน่วยงานผู้ให้บริการรายอื่นที่ได้รับอนุญาตจากกรมโรงงานอุตสาหกรรม	- พื้นที่โครงการระยะที่ 1-9	- ทุก ๆ 6 เดือนตลอดระยะดำเนินการ	- บริษัท อมตะ คอร์ปอเรชั่น จำกัด (มหาชน)
	- กากตะกอนจากระบบบำบัดน้ำเสียและระบบผลิตน้ำประปา กำหนดให้มีการวิเคราะห์หาปริมาณโลหะหนัก ได้แก่ สารหนู แบเรียม แคดเมียม โครเมียม (Cr^{+3} และ Cr^{+6}) ทองแดง ตะกั่ว โปรท นิกเกิล ซีลีเนียม สังกะสี และแมงกานีส ในกากตะกอนที่เกิดจากระบบบำบัดน้ำเสียและระบบผลิตน้ำประปาก่อนนำไปใช้สำหรับปรับปรุงบำรุงดินสำหรับพื้นที่สีเขียวของโครงการ และหากผลการวิเคราะห์มีค่าเกินมาตรฐานที่กระทรวงอุตสาหกรรมกำหนดจะต้องดำเนินการตามประกาศกระทรวงอุตสาหกรรม เรื่อง การจัดการสิ่งปฏิกูลหรือวัสดุที่ไม่ใช้แล้ว พ.ศ. 2566 และแจ้งต่อกรมโรงงานอุตสาหกรรม (กรอ.)	- พื้นที่โครงการระยะที่ 1-9	- ก่อนนำไปใช้ประโยชน์	- บริษัท อมตะ คอร์ปอเรชั่น จำกัด (มหาชน)
4.4.4 การจัดการของเสีย ของโรงงาน	- กำหนดให้โรงงานทุกแห่งจะต้องจัดเตรียมภาชนะรองรับขยะมูลฝอยให้มีความเหมาะสมกับประเภทของขยะมูลฝอยและมีขนาดความจุไม่น้อยกว่า 3 เท่าของปริมาณขยะมูลฝอยแต่ละประเภท	- โรงงานต่าง ๆ ในพื้นที่โครงการระยะที่ 1-9	- เมื่อเปิดดำเนินการและตลอดระยะเวลาดำเนินการ	- บริษัท อมตะ คอร์ปอเรชั่น จำกัด (มหาชน)
	- กำหนดให้โรงงานต่าง ๆ จะต้องเก็บรวบรวมขยะมูลฝอยใส่ภาชนะที่เหมาะสมไว้ในพื้นที่ที่มีหลังคาคลุม และมีฝาปิดมิดชิดสามารถขนถ่ายได้โดยสะดวก	- โรงงานต่าง ๆ ในพื้นที่โครงการระยะที่ 1-9	- ตลอดระยะดำเนินการ	- บริษัท อมตะ คอร์ปอเรชั่น จำกัด (มหาชน)
	- ขณะที่ผู้ให้บริการเก็บขนขยะมูลฝอยทำการขนถ่ายขยะมูลฝอยจะต้องระมัดระวังมิให้หล่นหรือฟุ้งกระจาย รวมทั้งจัดหาวัสดุปกคลุมมิให้ขยะมูลฝอยฟุ้งกระจาย หรือตกหล่นระหว่างการขนส่งขยะมูลฝอยไปยังสถานที่กำจัด	- ภายในพื้นที่โครงการและตลอดเส้นทาง การขนส่งขยะมูลฝอย	- ตลอดระยะดำเนินการ	- บริษัท อมตะ คอร์ปอเรชั่น จำกัด (มหาชน)

ตารางที่ 6.1-3 (ต่อ) มาตรการป้องกันและแก้ไขผลกระทบสิ่งแวดล้อม ระยะดำเนินการ รายงานการเปลี่ยนแปลงรายละเอียดโครงการในรายงานการประเมินผลกระทบสิ่งแวดล้อม โครงการนิคมอุตสาหกรรมอมตะซิตี้ ชลบุรี ระยะที่ 1-9 (ครั้งที่ 5) ของบริษัท อมตะ คอร์ปอเรชั่น จำกัด (มหาชน)

องค์ประกอบทางสิ่งแวดล้อม และคุณค่าต่าง ๆ	มาตรการป้องกันและแก้ไขผลกระทบสิ่งแวดล้อม	สถานที่ดำเนินการ	ระยะเวลาดำเนินการ	ผู้รับผิดชอบ
4.4.4 การจัดการของเสียของโรงงาน (ต่อ)	<ul style="list-style-type: none"> - กำหนดให้โรงงานจะต้องดำเนินการคัดแยกประเภทของขยะมูลฝอยเพื่อนำกลับไปใช้ประโยชน์ใหม่ รวมทั้งเพื่อให้ง่ายต่อการเก็บรวบรวมและการกำจัด ดังนี้ <ul style="list-style-type: none"> • โครงการกำหนดให้โรงงานต่าง ๆ คัดแยกประเภทของขยะมูลฝอย โดยจะต้องดำเนินการให้แล้วเสร็จทุกวันก่อนที่รถเก็บขนขยะมูลฝอยของผู้ให้บริการจะเข้าไปขนถ่าย ขยะมูลฝอยที่ทำการคัดแยกแล้วจะแยกใส่ถังตามชนิด ได้แก่ กระดาษไม้ โลหะ และพลาสติก เป็นต้น ซึ่งขึ้นอยู่กับประเภทของโรงงานว่าก่อให้เกิดขยะมูลฝอยประเภทใดในปริมาณมากสามารถจัดเตรียมภาชนะรองรับให้เหมาะสมและเพียงพอต่อปริมาณขยะมูลฝอยประเภทนั้น ๆ • โรงงานดำเนินการประชาสัมพันธ์เพื่อขอความร่วมมือกับพนักงานในการคัดแยกขยะก่อนทิ้งลงสู่ถังรองรับ เพื่อความสะดวกในการเก็บรวบรวมนำไปกำจัดต่อไป 	- โรงงานต่าง ๆ ในพื้นที่โครงการระยะที่ 1-9	- ตลอดระยะดำเนินการ	- บริษัท อมตะ คอร์ปอเรชั่น จำกัด (มหาชน)
	<ul style="list-style-type: none"> - กำหนดให้โรงงานอุตสาหกรรมต่าง ๆ ในโครงการแยกประเภทของขยะมูลฝอยหรือกากของเสียเพื่อง่ายต่อการเก็บรวบรวมและการกำจัดโดยจะต้องทำการแยกขยะมูลฝอยอย่างน้อย 5 ประเภท ได้แก่ กระดาษ ไม้ แก้วพลาสติก โลหะ และขยะเปียก โดยจัดเตรียมภาชนะให้เหมาะสมกับประเภทและปริมาณ 	- โรงงานต่าง ๆ ในพื้นที่โครงการระยะที่ 1-9	- เมื่อเปิดดำเนินการและตลอดระยะดำเนินการ	- บริษัท อมตะ คอร์ปอเรชั่น จำกัด (มหาชน)
	<ul style="list-style-type: none"> - โครงการจะต้องรวบรวมปริมาณขยะมูลฝอยทั่วไปที่จับเก็บได้จากโรงงานรายโรง และส่งให้หน่วยงานที่ได้รับการอนุมัติจากการนิคมอุตสาหกรรมแห่งประเทศไทย (กนอ.) ให้ดำเนินการกำจัด โดยจะต้องรายงานข้อมูลให้การนิคมอุตสาหกรรมแห่งประเทศไทย (กนอ.) ทราบทุก ๆ 6 เดือน 	- พื้นที่โครงการระยะที่ 1-9	- ทุก ๆ 6 เดือน ตลอดระยะดำเนินการ	- บริษัท อมตะ คอร์ปอเรชั่น จำกัด (มหาชน)

ตารางที่ 6.1-3 (ต่อ) มาตรการป้องกันและแก้ไขผลกระทบสิ่งแวดล้อม ระยะดำเนินการ รายงานการเปลี่ยนแปลงรายละเอียดโครงการในรายงานการประเมินผลกระทบสิ่งแวดล้อม โครงการนิคมอุตสาหกรรมอมตะซิตี้ ชลบุรี ระยะที่ 1-9 (ครั้งที่ 5) ของบริษัท อมตะ คอร์ปอเรชั่น จำกัด (มหาชน)

องค์ประกอบทางสิ่งแวดล้อม และคุณค่าต่าง ๆ	มาตรการป้องกันและแก้ไขผลกระทบสิ่งแวดล้อม	สถานที่ดำเนินการ	ระยะเวลาดำเนินการ	ผู้รับผิดชอบ
4.4.4 การจัดการของเสีย ของโรงงาน (ต่อ)	กากของเสียอันตราย	- โรงงานต่าง ๆ ในพื้นที่โครงการระยะที่ 1-9	- ตลอดระยะดำเนินการ	- บริษัท อมตะ คอร์ปอเรชั่น จำกัด (มหาชน)
	- ให้โรงงานรวบรวมข้อมูลการจัดการกากของเสียอันตรายในรูปแบบเอกสารกำกับกำกับการขนส่ง (Manifest Form) ที่ออกโดยหน่วยงานที่รับกำจัดกากของเสียอันตรายและสำเนา Manifest แจ้งให้โครงการ/กรมโรงงานอุตสาหกรรม (กรอ.) ทราบทุกครั้ง	- หน่วยงานที่เก็บขนพื้นที่โครงการระยะที่ 1-9	- ตลอดระยะดำเนินการ	- บริษัท อมตะ คอร์ปอเรชั่น จำกัด (มหาชน)
	- ขณะที่ทำการขนถ่ายเพื่อไปยังยานพาหนะ หน่วยงานที่เก็บขนจะต้องทำให้มีดัดไม่ให้เกิดการรั่วไหลตกหล่นหรือฟุ้งกระจาย	- โรงงานต่าง ๆ ในพื้นที่โครงการระยะที่ 1-9	- ตลอดระยะดำเนินการ	- บริษัท อมตะ คอร์ปอเรชั่น จำกัด (มหาชน)
	- ควบคุมดูแลให้โรงงานที่มีกิจกรรมที่ก่อให้เกิดของเสียที่เป็นอันตรายจะต้องจัดเตรียมที่เก็บรวบรวมกากของเสียอันตรายในภาชนะที่เหมาะสมเพื่อขนส่งไปกำจัดยังหน่วยงานรับกำจัดกากของเสียอันตรายที่ได้รับอนุญาตจากทางราชการ	- โรงงานต่าง ๆ ในพื้นที่โครงการระยะที่ 1-9	- ตลอดระยะดำเนินการ	- บริษัท อมตะ คอร์ปอเรชั่น จำกัด (มหาชน)
	- ปริมาณกากของเสียอันตรายที่เกิดขึ้นทั้งหมดในพื้นที่นิคมฯ ให้โรงงานแจ้งความจำนงค์ไปยังศูนย์กำจัดกากของเสียอันตรายที่ได้รับอนุญาตจากทางราชการ ให้มาทำการเก็บขนไปกำจัดต่อไปและจะต้องแจ้งปริมาณและลักษณะสมบัติของกากของเสียให้โครงการ/การนิคมอุตสาหกรรมแห่งประเทศไทย (กนอ.) เก็บรวบรวมเป็นข้อมูลไว้ด้วย	- โรงงานต่าง ๆ ในพื้นที่โครงการระยะที่ 1-9	- ตลอดระยะดำเนินการ	- บริษัท อมตะ คอร์ปอเรชั่น จำกัด (มหาชน)
	- แผงเซลล์แสงอาทิตย์ที่ชำรุดหรือเสื่อมสภาพการใช้งาน จะส่งไปกำจัดโดยผู้รับกำจัดที่ได้รับอนุญาตจากหน่วยงานราชการเท่านั้น	- พื้นที่ติดตั้งเซลล์แสงอาทิตย์	- ตลอดระยะดำเนินการ	- บริษัท อมตะ คอร์ปอเรชั่น จำกัด (มหาชน)

ตารางที่ 6.1-3 (ต่อ) มาตรการป้องกันและแก้ไขผลกระทบสิ่งแวดล้อม ระยะดำเนินการ รายงานการเปลี่ยนแปลงรายละเอียดโครงการในรายงานการประเมินผลกระทบสิ่งแวดล้อม โครงการนิคมอุตสาหกรรมอมตะซิตี้ ชลบุรี ระยะที่ 1-9 (ครั้งที่ 5) ของบริษัท อมตะ คอร์ปอเรชั่น จำกัด (มหาชน)

องค์ประกอบทางสิ่งแวดล้อม และคุณค่าต่าง ๆ	มาตรการป้องกันและแก้ไขผลกระทบสิ่งแวดล้อม	สถานที่ดำเนินการ	ระยะเวลาดำเนินการ	ผู้รับผิดชอบ
5. คุณค่าคุณภาพชีวิต 5.1 นโยบายและแผนงานด้าน สภาพสังคม-เศรษฐกิจ	- โครงการจัดทำแผนงานกิจกรรมเพื่อสังคมและความรับผิดชอบต่อชุมชน โดยมุ่งเน้นสร้างความเข้าใจและสร้างความสัมพันธ์ที่ดีกับชุมชนโดยรอบเพื่อการอยู่ร่วมกันอย่างยั่งยืนทั้งนี้ต้องกำหนดเป้าหมาย งบประมาณ และผู้รับผิดชอบที่ชัดเจน	- ชุมชนโดยรอบพื้นที่/ ภายในพื้นที่โครงการ	- ตลอดระยะดำเนินการ	- บริษัท อมตะ คอร์ปอเรชั่น จำกัด (มหาชน)
	- ส่งเสริมการดำเนินงานของหน่วยงานท้องถิ่นและภาครัฐ ในกิจกรรมที่เกี่ยวข้องกับการพัฒนาคุณภาพชีวิตประชาชนและด้านสังคม รวมทั้งกิจกรรมด้านการสร้างอาชีพและรายได้ให้กับชุมชน	- ชุมชนโดยรอบพื้นที่/ ภายในพื้นที่โครงการ	- ตลอดระยะดำเนินการ	- บริษัท อมตะ คอร์ปอเรชั่น จำกัด (มหาชน)
	- พิจารณารับคนงานในท้องถิ่นที่มีความสามารถเหมาะสมตามเกณฑ์กำหนดของโครงการเข้าทำงานเป็นอันดับแรก ส่งเสริมและสนับสนุนให้โรงงานต่าง ๆ ในโครงการรับคนงานท้องถิ่นเข้าทำงาน เพื่อให้ประชาชนในท้องถิ่นมีงานทำ และมีรายได้ที่แน่นอน เพื่อสร้างทัศนคติที่ดีระหว่างชุมชนและโครงการ รวมทั้งเป็นการสร้างงานให้กับประชาชนในท้องถิ่น	- ชุมชนโดยรอบพื้นที่/ ภายในพื้นที่โครงการ	- ตลอดระยะดำเนินการ	- บริษัท อมตะ คอร์ปอเรชั่น จำกัด (มหาชน)
	- จัดทำฐานข้อมูลสารสนเทศสภาพเศรษฐกิจสังคมและข้อมูลด้านสิ่งแวดล้อมของชุมชน เพื่อติดตามตรวจสอบการเปลี่ยนแปลงและผลกระทบด้านเศรษฐกิจ-สังคม และคุณภาพสิ่งแวดล้อม ชีววัดประสิทธิภาพการดำเนินงาน ด้านการประชาสัมพันธ์ การมีส่วนร่วม และด้านสิ่งแวดล้อมของโครงการ 2 ปี/ครั้ง เพื่อปรับปรุงประสิทธิภาพด้านการทำงานด้านชุมชน สังคม และสิ่งแวดล้อมของโครงการต่อไป	- ชุมชนโดยรอบพื้นที่/ ภายในพื้นที่โครงการ	- ตลอดระยะดำเนินการ	- บริษัท อมตะ คอร์ปอเรชั่น จำกัด (มหาชน)

ตารางที่ 6.1-3 (ต่อ) มาตรการป้องกันและแก้ไขผลกระทบสิ่งแวดล้อม ระยะดำเนินการ รายงานการเปลี่ยนแปลงรายละเอียดโครงการในรายงานการประเมินผลกระทบสิ่งแวดล้อม โครงการนิคมอุตสาหกรรมอมตะซิตี้ ชลบุรี ระยะที่ 1-9 (ครั้งที่ 5) ของบริษัท อมตะ คอร์ปอเรชั่น จำกัด (มหาชน)

องค์ประกอบทางสิ่งแวดล้อม และคุณค่าต่าง ๆ	มาตรการป้องกันและแก้ไขผลกระทบสิ่งแวดล้อม	สถานที่ดำเนินการ	ระยะเวลาดำเนินการ	ผู้รับผิดชอบ
5.2 การมีส่วนร่วม 5.2.1 การประชาสัมพันธ์ และให้ข้อมูลโครงการ	- สร้างความเชื่อมั่นในการจัดการด้านสิ่งแวดล้อมของโครงการต่อชุมชน ด้วยการทำแผนงานประชาสัมพันธ์ประจำปี (Community Relation Yearly Plan) โดยประชาชนมีส่วนร่วม	- ชุมชนโดยรอบพื้นที่/ ภายในพื้นที่โครงการ	- ตลอดระยะดำเนินการ	- บริษัท อมตะ คอร์ปอเรชั่น จำกัด (มหาชน)
	- นำเสนอความก้าวหน้าของการปฏิบัติตามแผนประชาสัมพันธ์และ มวลชนสัมพันธ์ให้แก่ชุมชน และหน่วยงานอนุญาตทราบ	- ชุมชนโดยรอบพื้นที่/ ภายในพื้นที่โครงการ	- ตลอดระยะดำเนินการ	- บริษัท อมตะ คอร์ปอเรชั่น จำกัด (มหาชน)
	- การปรึกษาหารือร่วมกับชุมชน (Public Consultation) เช่น การเข้า พบกลุ่มเป้าหมายโดยตรง เช่น ตัวแทนชุมชน ประชาชน กำนัน ผู้ใหญ่บ้าน ผู้นำทางความคิด และผู้อาวุโสที่เป็นที่ยอมรับของชุมชน องค์กรเอกชนในท้องถิ่น เพื่อชี้แจง ให้ข้อมูลในสิ่งที่ชาวบ้านยังมี ความวิตกกังวลและข้อคิดเห็นจากชุมชน เพื่อใช้ในการวางแผน สร้างความรู้ความเข้าใจให้กับชุมชนต่อไป	- ชุมชนโดยรอบพื้นที่ โครงการระยะที่ 1-9	- ตลอดระยะดำเนินการ	- บริษัท อมตะ คอร์ปอเรชั่น จำกัด (มหาชน)
	- เผยแพร่ข้อมูลข่าวสารต่าง ๆ ที่เกี่ยวข้องกับโครงการให้แก่ชุมชน ในพื้นที่ใกล้เคียง โดยใช้สื่อประเภทต่าง ๆ เช่น ใบปลิว เอกสารแผ่นพับ การติดประกาศและการกระจายเสียงตามหอกระจายเสียงในชุมชน ซึ่งคณะทำงานต้องลงพื้นที่การประชาสัมพันธ์อย่างต่อเนื่อง เพื่อสร้าง ความรู้ความเข้าใจให้กับชุมชน โดยเฉพาะกระบวนการจัดการ ด้านสิ่งแวดล้อมของโครงการเพื่อลดความวิตกกังวลจากชุมชน รวมทั้ง การรับฟังความคิดเห็นของประชาชนผ่านช่องทางต่าง ๆ ที่เหมาะสม เช่น การตั้งกล่องรับฟังความคิดเห็นของประชาชนในชุมชน เพื่ออำนวยความสะดวกของชุมชน และมีเจ้าหน้าที่ของโครงการไปรับ เพื่อนำกลับมาวางแผนในการพัฒนา ปรับปรุงและแก้ไขจาก ข้อเสนอแนะของชุมชน	- ชุมชนโดยรอบพื้นที่ โครงการระยะที่ 1-9	- ตลอดระยะดำเนินการ	- บริษัท อมตะ คอร์ปอเรชั่น จำกัด (มหาชน)

ตารางที่ 6.1-3 (ต่อ) มาตรการป้องกันและแก้ไขผลกระทบสิ่งแวดล้อม ระยะดำเนินการ รายงานการเปลี่ยนแปลงรายละเอียดโครงการในรายงานการประเมินผลกระทบสิ่งแวดล้อม โครงการนิคมอุตสาหกรรมอมตะซิตี้ ชลบุรี ระยะที่ 1-9 (ครั้งที่ 5) ของบริษัท อมตะ คอร์ปอเรชั่น จำกัด (มหาชน)

องค์ประกอบทางสิ่งแวดล้อมและคุณค่าต่าง ๆ	มาตรการป้องกันและแก้ไขผลกระทบสิ่งแวดล้อม	สถานที่ดำเนินการ	ระยะเวลาดำเนินการ	ผู้รับผิดชอบ
5.2.1 การประชาสัมพันธ์และให้ข้อมูลโครงการ (ต่อ)	- ก่อนรับโรงงานแบตเตอรี่สำหรับรถยนต์ Hybrid, Battery Electric Vehicles (BEV) และ Plug-in Hybrid Electric Vehicles (PHEV) เช่น ลิเทียมไอออน (Lithium ion battery) เป็นต้น และโรงงานผลิตเชื้อเพลิงขยะ (เชื้อเพลิง RDF) เข้ามาประกอบกิจการในพื้นที่โครงการจะต้องมีการประชาสัมพันธ์ และสำรวจความคิดเห็นข้อเสนอแนะ และข้อห่วงกังวลของครัวเรือนที่ตั้งอยู่ใกล้เคียงพื้นที่โครงการ เพื่อนำข้อมูลที่ได้ไปใช้ในการวางแผนงานด้านการจัดการด้านสิ่งแวดล้อม	- ชุมชนโดยรอบพื้นที่โครงการระยะที่ 1-9	- ตลอดระยะดำเนินการ	- บริษัท อมตะ คอร์ปอเรชั่น จำกัด (มหาชน)
	- หากยังมีประเด็นปัญหา ข้อวิตกกังวลและห่วงใยของชุมชนต่อการดำเนินการของโครงการ บริษัทฯ ต้องดำเนินการแก้ไขปัญหาดังกล่าว เพื่อขจัดปัญหาความขัดแย้งของชุมชนในพื้นที่ทันที	- ชุมชนโดยรอบพื้นที่โครงการระยะที่ 1-9	- ตลอดระยะดำเนินการ	- บริษัท อมตะ คอร์ปอเรชั่น จำกัด (มหาชน)
	- เปิดโอกาสให้ชุมชนเข้าเยี่ยมชมโครงการและโรงงานเพื่อให้เห็นสภาพการจัดการด้านสิ่งแวดล้อมรวมทั้งเปิดโอกาสให้มีการซักถาม และแสดงความคิดเห็นเพื่อคลายความวิตกกังวลของชุมชน	- ชุมชนโดยรอบพื้นที่โครงการระยะที่ 1-9	- ตลอดระยะดำเนินการ	- บริษัท อมตะ คอร์ปอเรชั่น จำกัด (มหาชน)
5.2.2 การจัดการปัญหาและเรื่องร้องเรียน	- ประชาสัมพันธ์เผยแพร่รายละเอียดโครงการ ผลดี-ผลเสียของโครงการ ระบบการจัดการสิ่งแวดล้อม เช่น ระบบบำบัดน้ำเสีย ระบบการจัดการขยะมูลฝอย ระบบควบคุมการระบายมลพิษทางอากาศจากปล่อง และการควบคุมกลิ่น ผลการดำเนินการตามมาตรการให้ชุมชน ผู้นำชุมชนและหน่วยงานที่เกี่ยวข้องรับทราบ เพื่อสร้างความเข้าใจที่ดี พร้อมทั้งเปิดโอกาสให้ชุมชนมีส่วนร่วมในการติดตามตรวจสอบการดำเนินการของโครงการตลอดอายุการดำเนินงานโครงการ	- ชุมชนโดยรอบพื้นที่โครงการระยะที่ 1-9	- ตลอดระยะดำเนินการ	- บริษัท อมตะ คอร์ปอเรชั่น จำกัด (มหาชน)
	- จัดให้มีแผนการดำเนินการตรวจสอบกรณีข้อร้องเรียนชุมชนผ่านคณะกรรมการชุมชนสัมพันธ์และกิจกรรมความรับผิดชอบต่อสังคม โดยแผนรับเรื่องร้องเรียนแสดงดังรูปที่ 14	- ชุมชนโดยรอบพื้นที่โครงการระยะที่ 1-9	- ตลอดระยะก่อสร้างและดำเนินการ	- บริษัท อมตะ คอร์ปอเรชั่น จำกัด (มหาชน)

ตารางที่ 6.1-3 (ต่อ) มาตรการป้องกันและแก้ไขผลกระทบสิ่งแวดล้อม ระยะดำเนินการ รายงานการเปลี่ยนแปลงรายละเอียดโครงการในรายงานการประเมินผลกระทบสิ่งแวดล้อม โครงการนิคมอุตสาหกรรมอมตะซิตี้ ชลบุรี ระยะที่ 1-9 (ครั้งที่ 5) ของบริษัท อมตะ คอร์ปอเรชั่น จำกัด (มหาชน)

องค์ประกอบทางสิ่งแวดล้อมและคุณค่าต่าง ๆ	มาตรการป้องกันและแก้ไขผลกระทบสิ่งแวดล้อม	สถานที่ดำเนินการ	ระยะเวลาดำเนินการ	ผู้รับผิดชอบ
5.2.2 การจัดการปัญหาและเรื่องร้องเรียน (ต่อ)	<ul style="list-style-type: none"> - จัดให้มีช่องทางในการรับเรื่องร้องเรียน 4 ช่องทาง ดังนี้ <ol style="list-style-type: none"> 1. โทรศัพท์ร้องเรียนได้ที่สำนักงานนิคมอุตสาหกรรมอมตะซิตี้ ชลบุรี ซึ่งมีระเบียบการปฏิบัติงานการติดต่อสื่อสาร โดยใช้แบบฟอร์ม ISO 14001 รหัสฟอร์ม ISO : AG-EN-CC-003 2. การโทรศัพท์แจ้งเรื่องร้องเรียนที่ Amata Smart Command Center ของโครงการตลอด 24 ชั่วโมง ได้ที่เบอร์ 0-3821-3191 และสำนักงานการนิคมอุตสาหกรรมแห่งประเทศไทย (กนอ.) นิคมอุตสาหกรรมอมตะซิตี้ ชลบุรี 0-3845-7002 ถึง 4 3. แจ้งเรื่องร้องเรียนผ่านทางระบบจดหมายอิเล็กทรอนิกส์ (E-mail) ได้ที่ csr@amata.com 4. แจ้งผ่านทางคณะกรรมการทำงานด้านชุมชนสัมพันธ์และกิจกรรมความรับผิดชอบต่อสังคมและคณะกรรมการติดตามตรวจสอบผลกระทบสิ่งแวดล้อม (EIA Monitoring Committee) 	- ชุมชนโดยรอบพื้นที่โครงการระยะที่ 1-9	- ตลอดระยะดำเนินการ	- บริษัท อมตะ คอร์ปอเรชั่น จำกัด (มหาชน)
	<ul style="list-style-type: none"> - กรณีที่มีข้อร้องเรียนของชุมชนต่อการดำเนินการของโครงการ บริษัทฯ ต้องรีบแก้ไขปัญหาดังกล่าวโดยเร็วและให้บันทึกเป็นรายงานไว้ด้วย 	- ชุมชนโดยรอบพื้นที่โครงการระยะที่ 1-9	- ตลอดระยะดำเนินการ	- บริษัท อมตะ คอร์ปอเรชั่น จำกัด (มหาชน)
	<ul style="list-style-type: none"> - โครงการมีมาตรการแก้ไขปัญหาร้องเรียนซ้ำในระยะยาว ได้แก่ <ol style="list-style-type: none"> (1) จัดทำฐานข้อมูลโรงงานที่มีปัญหาร้องเรียนซ้ำเพื่อเป็นเครื่องมือในการควบคุมติดตามตรวจสอบ (2) ให้ความช่วยเหลือด้านเทคนิคแก่โรงงานที่เป็นปัญหา เพื่อค้นหาสาเหตุและแนวทางแก้ไข (3) มีบทลงโทษที่เข้มงวด 	- ชุมชนโดยรอบพื้นที่/พื้นที่โครงการระยะที่ 1-9	- ตลอดระยะดำเนินการ	- บริษัท อมตะ คอร์ปอเรชั่น จำกัด (มหาชน)

ตารางที่ 6.1-3 (ต่อ) มาตรการป้องกันและแก้ไขผลกระทบสิ่งแวดล้อม ระยะดำเนินการ รายงานการเปลี่ยนแปลงรายละเอียดโครงการในรายงานการประเมินผลกระทบสิ่งแวดล้อม โครงการนิคมอุตสาหกรรมอมตะซิตี้ ชลบุรี ระยะที่ 1-9 (ครั้งที่ 5) ของบริษัท อมตะ คอร์ปอเรชั่น จำกัด (มหาชน)

องค์ประกอบทางสิ่งแวดล้อม และคุณค่าต่าง ๆ	มาตรการป้องกันและแก้ไขผลกระทบสิ่งแวดล้อม	สถานที่ดำเนินการ	ระยะเวลาดำเนินการ	ผู้รับผิดชอบ
5.2.2 การจัดการปัญหาและ เรื่องร้องเรียน (ต่อ)	<ul style="list-style-type: none"> - โครงการมีมาตรการป้องกันปัญหาเรื่องร้องเรียนซ้ำในระยะยาว ได้แก่ <ol style="list-style-type: none"> (1) จัดทำบัญชีเฝ้าระวังโรงงานอุตสาหกรรม กลุ่มที่อาจเป็นสาเหตุของปัญหา (2) ให้มีการเฝ้าระวัง โดยคณะกรรมการพัฒนาชุมชนโดยรอบนิคมฯ รวมถึงโครงการ/การนิคมอุตสาหกรรมแห่งประเทศไทย (กนอ.) เข้าพบชุมชนเพื่อให้ความรู้เกี่ยวกับปัญหาสิ่งแวดล้อมเป็นประจำทุก 1 เดือน (3) มีช่องทางในการแจ้งเหตุร้องเรียน ได้แก่ สำนักงานนิคมอุตสาหกรรมอมตะซิตี้ ชลบุรี เจ้าหน้าที่สิ่งแวดล้อม/ทีมงานมวลชนสัมพันธ์นิคมอุตสาหกรรมอมตะซิตี้ ชลบุรี เบอร์โทรติดต่อโครงการและสำนักงานการนิคมอุตสาหกรรมแห่งประเทศไทย (กนอ.) นิคมอุตสาหกรรมอมตะซิตี้ ชลบุรี (4) เจ้าหน้าที่โครงการ/การนิคมอุตสาหกรรมแห่งประเทศไทย (กนอ.) เข้าไปทำการตรวจสอบและแก้ไขทันทีที่ได้รับคำร้องเรียนพร้อมกับแจ้งกลับให้ผู้ร้องเรียนภายหลังจากที่ทำการแก้ไขเรียบร้อยแล้ว 	<ul style="list-style-type: none"> - ชุมชนโดยรอบพื้นที่/ พื้นที่โครงการระยะที่ 1-9 	<ul style="list-style-type: none"> - ตลอดระยะดำเนินการ 	<ul style="list-style-type: none"> - บริษัท อมตะ คอร์ปอเรชั่น จำกัด (มหาชน)
5.2.3 คณะทำงานด้านสังคม และชุมชนของ โครงการ	<ul style="list-style-type: none"> - มีหน่วยงานที่ดูแลด้านชุมชนสัมพันธ์เข้าพบชุมชนเพื่อรับฟังความคิดเห็นและข้อเสนอแนะต่อการพัฒนาโครงการ โดยต้องนำข้อเสนอแนะกลับมาวิเคราะห์หาสาเหตุของปัญหา และวางแผนในการดำเนินการเพื่อลดผลกระทบที่จะส่งผลกระทบต่อวิถีชีวิตความเป็นอยู่ของประชาชน 	<ul style="list-style-type: none"> - ชุมชนโดยรอบพื้นที่/ พื้นที่โครงการระยะที่ 1-9 	<ul style="list-style-type: none"> - ตลอดระยะดำเนินการ 	<ul style="list-style-type: none"> - บริษัท อมตะ คอร์ปอเรชั่น จำกัด (มหาชน)

ตารางที่ 6.1-3 (ต่อ) มาตรการป้องกันและแก้ไขผลกระทบสิ่งแวดล้อม ระยะดำเนินการ รายงานการเปลี่ยนแปลงรายละเอียดโครงการในรายงานการประเมินผลกระทบสิ่งแวดล้อม โครงการนิคมอุตสาหกรรมอมตะซิตี้ ชลบุรี ระยะที่ 1-9 (ครั้งที่ 5) ของบริษัท อมตะ คอร์ปอเรชั่น จำกัด (มหาชน)

องค์ประกอบทางสิ่งแวดล้อม และคุณค่าต่าง ๆ	มาตรการป้องกันและแก้ไขผลกระทบสิ่งแวดล้อม	สถานที่ดำเนินการ	ระยะเวลาดำเนินการ	ผู้รับผิดชอบ
5.2.3 คณะทำงานด้านสังคม และชุมชนของ โครงการ	<ul style="list-style-type: none"> จัดตั้งคณะกรรมการชุมชนสัมพันธ์และกิจกรรมความรับผิดชอบต่อสังคม ระยะเวลาดำรงตำแหน่งของคณะกรรมการ จะพ้นจากตำแหน่งเมื่อลาออกจากการเป็นพนักงานของบริษัท และเสียชีวิตและมีการทบทวนใหม่ทุก 2 ปี โดยมีความถี่ในการประชุมอย่างน้อยทุก 6 เดือน อำนาจหน้าที่ของคณะกรรมการ <ul style="list-style-type: none"> สำรวจสภาพเศรษฐกิจ สังคม ความคิดเห็นและข้อวิตกกังวลของชุมชนที่ดำเนินการทุก 2 ปี นำผลมาประเมินผลและวิเคราะห์ความต้องการของชุมชน (Social Need) ที่มีต่อโครงการ พบปะชุมชนอย่างสม่ำเสมอ เพื่อรับฟังความคิดเห็นและข้อเสนอแนะต่อการพัฒนาโครงการ โดยนำข้อเสนอแนะต่าง ๆ กลับมาวิเคราะห์และวางแผนในการดำเนินงานเพื่อลดผลกระทบที่จะส่งผลกระทบต่อวิถีชีวิตความเป็นอยู่ของชุมชน ประชาสัมพันธ์ เผยแพร่ข้อมูลข่าวสารต่าง ๆ ที่เกี่ยวข้องกับการดำเนินงานของบริษัทฯ ให้กับชุมชนในพื้นที่ใกล้เคียงได้ทราบอย่างต่อเนื่อง เพื่อลดความวิตกกังวลของชุมชน ประสานงานกับหน่วยงานท้องถิ่น เพื่อนำเสนอผลการปฏิบัติตามมาตรการด้านสิ่งแวดล้อมในรายงานการประเมินผลกระทบสิ่งแวดล้อม และในกฎหมายอื่นของหน่วยงานที่เกี่ยวข้องต่อชุมชนให้ชาวบ้านได้เข้าใจเป็นประจำทุก ๆ 6 เดือน ให้คำปรึกษาหารือร่วมกับชุมชน เพื่อชี้แจงข้อมูลในสิ่งที่ชาวบ้านผู้นำชุมชน กำนัน ผู้ใหญ่บ้าน ยังวิตกกังวล เพื่อนำไปใช้ในการวางแผนสร้างความรู้ความเข้าใจให้กับชุมชน 	<ul style="list-style-type: none"> ชุมชนโดยรอบพื้นที่/ พื้นที่โครงการระยะที่ 1-9 	<ul style="list-style-type: none"> ตลอดระยะดำเนินการ 	<ul style="list-style-type: none"> บริษัท อมตะ คอร์ปอเรชั่น จำกัด (มหาชน)

ตารางที่ 6.1-3 (ต่อ) มาตรการป้องกันและแก้ไขผลกระทบสิ่งแวดล้อม ระยะดำเนินการ รายงานการเปลี่ยนแปลงรายละเอียดโครงการในรายงานการประเมินผลกระทบสิ่งแวดล้อม โครงการนิคมอุตสาหกรรมอมตะซิตี้ ชลบุรี ระยะที่ 1-9 (ครั้งที่ 5) ของบริษัท อมตะ คอร์ปอเรชั่น จำกัด (มหาชน)

องค์ประกอบทางสิ่งแวดล้อม และคุณค่าต่าง ๆ	มาตรการป้องกันและแก้ไขผลกระทบสิ่งแวดล้อม	สถานที่ดำเนินการ	ระยะเวลาดำเนินการ	ผู้รับผิดชอบ
5.2.3 คณะทำงานด้านสังคม และชุมชนของ โครงการ (ต่อ)	<ul style="list-style-type: none"> • ให้การสนับสนุนกิจกรรมต่าง ๆ ของชุมชนใกล้เคียง เพื่อความสัมพันธ์อันดีระหว่างโครงการกับชุมชน • ติดตามผลการแก้ไขปัญหาต่าง ๆ ที่เกิดจากการกระทำของโครงการตามที่ได้ให้คำมั่นสัญญาไว้กับชุมชน เพื่อสร้างความเชื่อมั่นและเกิดการยอมรับโครงการ • รายงานความคืบหน้าในการปฏิบัติงานให้การประชุมทบทวนโดยฝ่ายบริหาร (Management Review Meeting) และคณะกรรมการติดตามตรวจสอบผลกระทบสิ่งแวดล้อมทราบอย่างน้อยไตรมาสละ 1 ครั้ง • ตรวจสอบการดำเนินการของโครงการตามมาตรการฯ ในรายงานการประเมินผลกระทบสิ่งแวดล้อม 	- ชุมชนโดยรอบพื้นที่/ พื้นที่โครงการระยะที่ 1-9	- ตลอดระยะดำเนินการ	- บริษัท อมตะ คอร์ปอเรชั่น จำกัด (มหาชน)
5.3 ความปลอดภัยและ บรรเทาสาธารณภัย 5.3.1 อาชีวอนามัยและความ ปลอดภัยในโรงงาน (1) สารเคมี	- กำหนดให้โรงงานจะต้องดำเนินการจัดส่งบัญชีรายชื่อสารเคมี/วัตถุอันตรายที่ใช้ภายในโรงงานพร้อมทั้งระบุสารตัวทำลายลายที่อาจเป็นอันตรายให้ชัดเจน รวมทั้ง ผลการตรวจวัด ปริมาณความเข้มข้นของสารเคมีในบรรยากาศของการทำงาน เพื่อโครงการใช้เป็นฐานข้อมูลในการบริหารจัดการด้านความปลอดภัยในโครงการ	- พื้นที่โครงการระยะที่ 1-9	- ตลอดระยะดำเนินการ	- บริษัท อมตะ คอร์ปอเรชั่น จำกัด (มหาชน)
(2) อุบัติเหตุ/อุบัติภัย	- จัดบันทึกสถิติข้อมูลอุบัติเหตุ เช่น สาเหตุ ความเสียหาย และการช่วยเหลือ เพื่อนำมาวิเคราะห์แผนป้องกันอุบัติเหตุในการขนส่งอย่างต่อเนื่อง	- พื้นที่โครงการระยะที่ 1-9	- ตลอดระยะดำเนินการ	- บริษัท อมตะ คอร์ปอเรชั่น จำกัด (มหาชน)

ตารางที่ 6.1-3 (ต่อ) มาตรการป้องกันและแก้ไขผลกระทบสิ่งแวดล้อม ระยะดำเนินการ รายงานการเปลี่ยนแปลงรายละเอียดโครงการในรายงานการประเมินผลกระทบสิ่งแวดล้อม โครงการนิคมอุตสาหกรรมอมตะซิตี้ ชลบุรี ระยะที่ 1-9 (ครั้งที่ 5) ของบริษัท อมตะ คอร์ปอเรชั่น จำกัด (มหาชน)

องค์ประกอบทางสิ่งแวดล้อม และคุณค่าต่าง ๆ	มาตรการป้องกันและแก้ไขผลกระทบสิ่งแวดล้อม	สถานที่ดำเนินการ	ระยะเวลาดำเนินการ	ผู้รับผิดชอบ
5.3.2 การป้องกันและบรรเทา อุบัติเหตุ/อุบัติเหตุใน โรงงาน	<p>- โครงการต้องกำหนดให้หน่วยงานที่ขนส่งสารเคมีและกากของเสียอันตรายดำเนินการตามมาตรการป้องกันและแก้ไขในกรณีเกิดอุบัติเหตุ และภาวะฉุกเฉิน มีรายละเอียดดังนี้</p> <p>1) ขั้นตอนการเตรียมพร้อม</p> <p>(ก) พนักงานเตรียมพร้อม</p> <ul style="list-style-type: none"> • มีการอบรมเรื่องความปลอดภัยเกี่ยวกับอันตรายจากสารเคมี และแผนฉุกเฉินการขนส่ง • มีการซ้อมแผนฉุกเฉินการขนส่งอย่างสม่ำเสมอ • ตรวจสอบอุปกรณ์ฉุกเฉินว่ามีความพร้อมอยู่ตลอดเวลา <p>(ข) รถขนส่งกากของเสียอันตราย</p> <ul style="list-style-type: none"> • มีการเตรียมอุปกรณ์ฉุกเฉินที่จำเป็นไว้รองรับการเกิดอุบัติเหตุจากการขนส่งกากของเสียอันตรายในพื้นที่โครงการ ได้แก่ <ul style="list-style-type: none"> * เครื่องดับเพลิง * อุปกรณ์ปฐมพยาบาลเบื้องต้น * กรวยยางสะท้อนแสงสำหรับกรณีรถเสีย หรือเกิดอุบัติเหตุ เพื่อเป็นสัญญาณให้รถคันอื่นทราบ * พลับ ไม้สำหรับตักกากของเสียอันตราย หรือดินเพื่อทำคั่นกันกากที่มีของเหลว * อุปกรณ์ป้องกันอันตรายส่วนบุคคล เช่น ชุดป้องกันสารเคมี แว่นตานิรภัย ถุงมือป้องกันสารเคมี เป็นต้น * แผนปฏิบัติการเมื่อเกิดเหตุฉุกเฉิน * ตรวจสอบภาชนะบรรจุและการบรรจุทุกกากของเสียอันตราย ก่อนที่จะออกจากพื้นที่โครงการ * ห้ามมิให้กากที่ไม่ตรงกับที่ระบุในเอกสารออกนอกพื้นที่โครงการ โดยเด็ดขาด แล้วติดต่อหน่วยงานที่รับผิดชอบทันที 	- พื้นที่โครงการระยะที่ 1-9	- ตลอดระยะดำเนินการ	- บริษัท อมตะ คอร์ปอเรชั่น จำกัด (มหาชน)

ตารางที่ 6.1-3 (ต่อ) มาตรการป้องกันและแก้ไขผลกระทบสิ่งแวดล้อม ระยะดำเนินการ รายงานการเปลี่ยนแปลงรายละเอียดโครงการในรายงานการประเมินผลกระทบสิ่งแวดล้อม โครงการนิคมอุตสาหกรรมอมตะซิตี้ ชลบุรี ระยะที่ 1-9 (ครั้งที่ 5) ของบริษัท อมตะ คอร์ปอเรชั่น จำกัด (มหาชน)

องค์ประกอบทางสิ่งแวดล้อม และคุณค่าต่าง ๆ	มาตรการป้องกันและแก้ไขผลกระทบสิ่งแวดล้อม	สถานที่ดำเนินการ	ระยะเวลาดำเนินการ	ผู้รับผิดชอบ
5.3.2 การป้องกันและบรรเทา อุบัติเหตุ/อุบัติเหตุใน โรงงาน (ต่อ)	<p>2) ขั้นตอนการควบคุมกากของเสียอันตรายรั่วไหลระหว่างการขนส่งกรณีที่สามารถระงับเหตุการณ์ได้เอง</p> <p>(ก) สวมใส่อุปกรณ์ป้องกันอันตรายส่วนบุคคลให้ครบ</p> <p>(ข) ทำการปฐมพยาบาลหากมีผู้ได้รับบาดเจ็บ</p> <p>(ค) ให้สัญญาณผู้ร่วมทางให้ระวังอุบัติเหตุ โดยใช้กรวยยางสะท้อนแสง และห้ามมิให้ประชาชนเข้าไปใกล้หรือมุงดู</p> <p>(ง) เข้าระงับเหตุการณ์โดยอยู่เหนือลม</p> <p>(จ) ใช้อุปกรณ์ที่มีอยู่ทำการหยุดการรั่วไหล เช่น สลิ้มไม้อุดรอยรั่วของ ภาชนะหรือถังบรรจุกากของเสียอันตราย เป็นต้น</p> <p>(ฉ) ทำการเก็บกวาดและทำความสะอาดบริเวณที่เกิดเหตุหลังจาก ระงับเหตุเป็นที่เรียบร้อยแล้ว</p> <p>หมายเหตุ หากกากของเสียอันตรายที่รั่วไหลเป็นประเภทสารไวไฟ เช่น น้ำมัน และตัวทำละลายต่าง ๆ ต้องทำการแยกภาชนะหรือ ถังออกให้ห่างจากแหล่งที่อาจก่อให้เกิดประกายไฟอย่างน้อย 15 เมตร กรณีที่ไม่สามารถระงับเหตุการณ์ได้เอง</p> <p>(ก) เข้าทำการระงับเหตุเบื้องต้น โดยปฏิบัติตามข้อ (ก)-(จ)</p> <p>(ข) เมื่ออุปกรณ์ดังกล่าว ไม่เพียงพอต่อการควบคุมสถานการณ์ให้ ดำเนินการดังนี้</p> <ul style="list-style-type: none"> • ออกจากที่เกิดเหตุให้เร็วที่สุด โดยอยู่เหนือลม • ป้องกันมิให้ประชาชนเข้าไปใกล้ เนื่องจากอาจได้รับอันตรายจาก ไอระเหยต่าง ๆ • แจ้งเหตุไปยังหน่วยงานที่รับผิดชอบในการขนส่งกากของเสียอันตราย/ผู้ประสานงานเหตุฉุกเฉิน และรอฟังคำสั่ง และห้าม กระทำการใด ๆ หากไม่แน่ใจว่าเสี่ยงต่อการลุกลามของ สถานการณ์ดังกล่าว 	- พื้นที่โครงการระยะที่ 1-9	- ตลอดระยะดำเนินการ	- บริษัท อมตะ คอร์ปอเรชั่น จำกัด (มหาชน)

ตารางที่ 6.1-3 (ต่อ) มาตรการป้องกันและแก้ไขผลกระทบสิ่งแวดล้อม ระยะดำเนินการ รายงานการเปลี่ยนแปลงรายละเอียดโครงการในรายงานการประเมินผลกระทบสิ่งแวดล้อม โครงการนิคมอุตสาหกรรมอมตะซิตี้ ชลบุรี ระยะที่ 1-9 (ครั้งที่ 5) ของบริษัท อมตะ คอร์ปอเรชั่น จำกัด (มหาชน)

องค์ประกอบทางสิ่งแวดล้อมและคุณค่าต่าง ๆ	มาตรการป้องกันและแก้ไขผลกระทบสิ่งแวดล้อม	สถานที่ดำเนินการ	ระยะเวลาดำเนินการ	ผู้รับผิดชอบ
5.3.2 การป้องกันและบรรเทาอุบัติเหตุ/อุบัติภัยในโรงงาน (ต่อ)	3) ขั้นตอนการปฏิบัติงานของทีมงานฉุกเฉิน (ก) เตรียมพร้อมปฏิบัติงานฉุกเฉินทุกเมื่อ เมื่อได้รับแจ้งเหตุฉุกเฉิน (ข) ตรวจสอบชนิดกักของเสียอันตรายและวิธีระงับเหตุจากหน่วยงานที่รับผิดชอบในการขนส่งกากของเสียอันตราย (ค) เข้าระงับเหตุการณ์ (ง) พื้นฟูเมื่อระงับเหตุฉุกเฉินได้ และนำสิ่งปนเปื้อนมากำจัดที่โรงงาน	- พื้นที่โครงการระยะที่ 1-9	- ตลอดระยะดำเนินการ	- บริษัท อมตะ คอร์ปอเรชั่น จำกัด (มหาชน)
	- กำหนดให้โรงงานแต่ละแห่งจะต้องมีแผนป้องกันและบรรเทาอุบัติเหตุในพื้นที่ที่มีความเสี่ยงในการใช้สารเคมีและพื้นที่ที่มีโอกาสในการหกรั่วไหลของสารเคมี	- พื้นที่โครงการระยะที่ 1-9	- ตลอดระยะดำเนินการ	- บริษัท อมตะ คอร์ปอเรชั่น จำกัด (มหาชน)
5.3.3 การป้องกันและบรรเทาอุบัติเหตุ/อุบัติภัยของโครงการ (1) หน่วยงานที่ดูแลด้านความปลอดภัย/บรรเทาสาธารณภัย	- จัดให้มีศูนย์อำนวยความสะดวกฉุกเฉินในนิคมอุตสาหกรรมฯ โดยขอความร่วมมือจากหน่วยงานราชการที่เกี่ยวข้องในการจัดตั้ง ทั้งนี้ศูนย์ดังกล่าวจะทำหน้าที่ในการประสานงานกับโรงงานต่าง ๆ ภายในโครงการ	- พื้นที่โครงการระยะที่ 1-9	- เมื่อเปิดดำเนินการ	- บริษัท อมตะ คอร์ปอเรชั่น จำกัด (มหาชน)
(2) แผนงานด้านความปลอดภัย/บรรเทาสาธารณภัย	- ฝึกอบรมพนักงานรักษาความปลอดภัยของโครงการให้มีความรู้ความเข้าใจเกี่ยวกับ อุปกรณ์รักษาความปลอดภัย เช่น อุปกรณ์ดับเพลิง เป็นต้น	- พื้นที่โครงการระยะที่ 1-9	- ตลอดระยะดำเนินการ	- บริษัท อมตะ คอร์ปอเรชั่น จำกัด (มหาชน)
	- กำหนดให้ทุกโรงงานต้องนำระบบความปลอดภัยมาใช้ภายในโรงงาน	- พื้นที่โครงการระยะที่ 1-9	- ก่อนดำเนินโครงการ	- บริษัท อมตะ คอร์ปอเรชั่น จำกัด (มหาชน)

ตารางที่ 6.1-3 (ต่อ) มาตรการป้องกันและแก้ไขผลกระทบสิ่งแวดล้อม ระยะดำเนินการ รายงานการเปลี่ยนแปลงรายละเอียดโครงการในรายงานการประเมินผลกระทบสิ่งแวดล้อม โครงการนิคมอุตสาหกรรมอมตะซิตี้ ชลบุรี ระยะที่ 1-9 (ครั้งที่ 5) ของบริษัท อมตะ คอร์ปอเรชั่น จำกัด (มหาชน)

องค์ประกอบทางสิ่งแวดล้อม และคุณค่าต่าง ๆ	มาตรการป้องกันและแก้ไขผลกระทบสิ่งแวดล้อม	สถานที่ดำเนินการ	ระยะเวลาดำเนินการ	ผู้รับผิดชอบ
(2) แผนงานด้านความปลอดภัย/บรรเทาสาธารณภัย (ต่อ)	- จัดตั้งสถานพยาบาลชั่วคราวในบริเวณนิคมอุตสาหกรรม หรือติดต่อโรงพยาบาลในพื้นที่ใกล้เคียงไว้ล่วงหน้า กรณีมีคนไข้หนักที่เกินความสามารถในการรักษาของสถานพยาบาลของโครงการ	- พื้นที่โครงการและสถานพยาบาลใกล้เคียง	- ตลอดระยะดำเนินการ	- บริษัท อมตะ คอร์ปอเรชั่น จำกัด (มหาชน)
	- กำหนดให้โครงการจัดทำแผนฉุกเฉินระดับที่ 2 และ 3 ร่วมกับโรงงานภายในโครงการโดยแผนการปฏิบัติการควบคุมภาวะฉุกเฉินของโครงการแสดงตั้งรูปที่ 15 ถึงรูปที่ 19	- พื้นที่โครงการระยะที่ 1-9	- ตลอดระยะดำเนินการ	- บริษัท อมตะ คอร์ปอเรชั่น จำกัด (มหาชน)
	- กำหนดให้โรงงานต่าง ๆ ในโครงการจัดทำแผนงานด้านความปลอดภัย รวมทั้งการฝึกซ้อมและอบรมด้านความปลอดภัยให้กับพนักงานของโรงงานนั้นอย่างน้อยปีละ 1 ครั้ง	- พื้นที่โครงการระยะที่ 1-9	- หลังเปิดดำเนินการโครงการอย่างน้อย 1 ปี	- บริษัท อมตะ คอร์ปอเรชั่น จำกัด (มหาชน)
	- จัดให้มีการประชุมเจ้าหน้าที่ด้านความปลอดภัยของโรงงานอุตสาหกรรมต่าง ๆ ในนิคมอุตสาหกรรม ฯ อย่างน้อยปีละครั้ง เพื่อการปรับปรุงแก้ไขแผนฉุกเฉินและมาตรการด้านความปลอดภัย	- พื้นที่โครงการระยะที่ 1-9	- ตลอดระยะดำเนินการ	- บริษัท อมตะ คอร์ปอเรชั่น จำกัด (มหาชน)
	- โครงการจะต้องส่งเสริมและสนับสนุนรวมทั้งเผยแพร่ และอบรมความรู้ความเข้าใจในการจัดทำ Safety Compliance Audit แก่โรงงานอย่างต่อเนื่อง และจะต้องจัดให้มีการประเมินผลเกี่ยวกับความปลอดภัยต่าง ๆ และจัดส่งข้อมูลเกี่ยวกับระบบบริการความปลอดภัยให้สำนักงานนโยบายและแผนทรัพยากรธรรมชาติและสิ่งแวดล้อม (สผ.) ทราบ โดยมีรายละเอียดครอบคลุมในหัวข้อต่าง ๆ ดังต่อไปนี้ • ให้คณะกรรมการความปลอดภัยจัดตั้งศูนย์ข้อมูลด้านความปลอดภัยในการทำงาน โดยประสานงานและเก็บรวบรวมข้อมูลจากโรงงานต่าง ๆ • จัดให้มีการแลกเปลี่ยนความคิดเห็นด้านแผนการจัดการด้านความปลอดภัยภายในโรงงาน	- พื้นที่โครงการระยะที่ 1-9	- ตลอดระยะดำเนินการ	- บริษัท อมตะ คอร์ปอเรชั่น จำกัด (มหาชน)

ตารางที่ 6.1-3 (ต่อ) มาตรการป้องกันและแก้ไขผลกระทบสิ่งแวดล้อม ระยะดำเนินการ รายงานการเปลี่ยนแปลงรายละเอียดโครงการในรายงานการประเมินผลกระทบสิ่งแวดล้อม โครงการนิคมอุตสาหกรรมอมตะซิตี้ ชลบุรี ระยะที่ 1-9 (ครั้งที่ 5) ของบริษัท อมตะ คอร์ปอเรชั่น จำกัด (มหาชน)

องค์ประกอบทางสิ่งแวดล้อม และคุณค่าต่าง ๆ	มาตรการป้องกันและแก้ไขผลกระทบสิ่งแวดล้อม	สถานที่ดำเนินการ	ระยะเวลาดำเนินการ	ผู้รับผิดชอบ
(2) แผนงานด้านความปลอดภัย/บรรเทาสาธารณภัย (ต่อ)	<ul style="list-style-type: none"> จัดทำวารสารด้านความปลอดภัยเพื่อเผยแพร่ข้อมูลข่าวสารด้านวิชาการ และรายงานสถานการณ์ หรือกิจกรรมด้านความปลอดภัยในโรงงาน จัดให้มีการฝึกอบรมด้านความปลอดภัยโดยมีคณะกรรมการความปลอดภัยเป็นศูนย์กลางในการติดต่อหน่วยงานราชการให้เข้ามาฝึกอบรมด้านความปลอดภัยตามที่กฎหมายกำหนด เช่น การฝึกอบรมด้านการดับเพลิง และอบรมเจ้าหน้าที่ความปลอดภัยในระดับต่าง ๆ เป็นต้น ประสานงานกับโรงงานต่าง ๆ ในการจัดทำและฝึกซ้อมแผนฉุกเฉินของนิคมอุตสาหกรรมฯ 	- พื้นที่โครงการระยะที่ 1-9	- ตลอดระยะดำเนินการ	- บริษัท อมตะ คอร์ปอเรชั่น จำกัด (มหาชน)
	- กำหนดให้มีการแลกเปลี่ยนแผนฉุกเฉินระหว่างโรงงานและทำการฝึกซ้อมร่วมกับโรงงาน ช้างเคียงอย่างน้อยปีละ 1 ครั้ง	- พื้นที่โครงการระยะที่ 1-9	- ตลอดระยะดำเนินการ	- บริษัท อมตะ คอร์ปอเรชั่น จำกัด (มหาชน)
	- จัดให้มีมาตรการด้านความปลอดภัยและแผนฉุกเฉินกรณีต่าง ๆ เช่น กรณีเกิดอุบัติเหตุหรือเพลิงไหม้ เพื่อใช้เป็นแนวทางปฏิบัติสำหรับโรงงานอุตสาหกรรมต่าง ๆ ในการประสานงานด้านความช่วยเหลือระหว่างโรงงานในโครงการ และหน่วยงานภายนอกที่เกี่ยวข้อง	- พื้นที่โครงการระยะที่ 1-9	- ก่อนดำเนินโครงการ และดำเนินการต่อเนื่องทุก 6 เดือน	- บริษัท อมตะ คอร์ปอเรชั่น จำกัด (มหาชน)
(3) อุปกรณ์ป้องกัน	<p>ภายในโครงการ</p> <ul style="list-style-type: none"> กำหนดให้มีอุปกรณ์ดับเพลิงต่าง ๆ ดังนี้ <ul style="list-style-type: none"> ท่อน้ำดับเพลิงขนาดตั้งแต่ 150 มม. และความดันของน้ำในท่อ 5.6 กก./ตร.ซม หัวจ่ายน้ำดับเพลิงแบบหัวกลมขนาดทางน้ำเข้า 150 มม. ความสูงไม่น้อยกว่า 0.6 มม. 	- พื้นที่โครงการระยะที่ 1-9	- ตลอดระยะดำเนินการ	- บริษัท อมตะ คอร์ปอเรชั่น จำกัด (มหาชน)

ตารางที่ 6.1-3 (ต่อ) มาตรการป้องกันและแก้ไขผลกระทบสิ่งแวดล้อม ระยะดำเนินการ รายงานการเปลี่ยนแปลงรายละเอียดโครงการในรายงานการประเมินผลกระทบสิ่งแวดล้อม โครงการนิคมอุตสาหกรรมอมตะซิตี้ ชลบุรี ระยะที่ 1-9 (ครั้งที่ 5) ของบริษัท อมตะ คอร์ปอเรชั่น จำกัด (มหาชน)

องค์ประกอบทางสิ่งแวดล้อม และคุณค่าต่าง ๆ	มาตรการป้องกันและแก้ไขผลกระทบสิ่งแวดล้อม	สถานที่ดำเนินการ	ระยะเวลาดำเนินการ	ผู้รับผิดชอบ
(3) อุปกรณ์ป้องกัน (ต่อ)	<ul style="list-style-type: none"> ภายในอาคารของโรงงานต่าง ๆ ต้องจัดให้มีระบบดับเพลิง ดังนี้ <ul style="list-style-type: none"> * Portable Fire Extinguisher ตามมาตรฐานของ NFPA * อุปกรณ์เคมีดับเพลิง * ระบบสัญญาณแจ้งเหตุเพลิงไหม้ทั้งแบบธรรมดาและอัตโนมัติร่วมกัน 	- พื้นที่โครงการระยะที่ 1-9	- ตลอดระยะดำเนินการ	- บริษัท อมตะ คอร์ปอเรชั่น จำกัด (มหาชน)
	- มีรถดับเพลิงจำนวน 4 คัน โดยแบ่งเป็นรถดับเพลิงบรรทุกน้ำได้ 4,000 ลิตร และบรรทุกโฟมได้ 500 ลิตร จำนวน 3 คัน และรถดับเพลิงที่บรรทุกน้ำอย่างเดียว 6,000 ลิตร 1 คัน	- พื้นที่โครงการระยะที่ 1-9	- ตลอดระยะดำเนินการ	- บริษัท อมตะ คอร์ปอเรชั่น จำกัด (มหาชน)
	<p>ภายนอกโครงการ</p> <ul style="list-style-type: none"> กำหนดให้มีการจัดทำรายละเอียดอุปกรณ์ดับเพลิงของหน่วยงานท้องถิ่นรอบพื้นที่โครงการที่สามารถให้ความช่วยเหลือได้พร้อมกับแนวทางการติดต่อ เช่น หมายเลขโทรศัพท์ เป็นต้น ตลอดจนชนิดและประเภทของอุปกรณ์ดับเพลิงเพื่อขอความช่วยเหลือตามความเหมาะสมของสถานการณ์ 	- โดยรอบพื้นที่โครงการ	- ตลอดระยะดำเนินการ	- บริษัท อมตะ คอร์ปอเรชั่น จำกัด (มหาชน)
5.4 สาธารณสุขและสุขภาพ (1) แหล่งกำเนิดสิ่ง คุกคามสุขภาพ	- กำกับดูแลโรงงานอุตสาหกรรมที่เข้ามาตั้งในพื้นที่ให้ปฏิบัติตามเงื่อนไขในการควบคุมและระบายนفاياتทั้งทางน้ำและทางอากาศให้เป็นไปตามที่นิคมฯ กำหนด อย่างเคร่งครัด	- พื้นที่ชุมชนโดยรอบโครงการ	- ตลอดระยะดำเนินการ	- บริษัท อมตะ คอร์ปอเรชั่น จำกัด (มหาชน)
	- กำกับดูแลและควบคุมอัตราการระบายนفاياتโดยรวมของพื้นที่ให้อยู่ในเกณฑ์ที่ได้รับอนุญาต	- พื้นที่ชุมชนโดยรอบโครงการ	- ตลอดระยะดำเนินการ	- บริษัท อมตะ คอร์ปอเรชั่น จำกัด (มหาชน)

ตารางที่ 6.1-3 (ต่อ) มาตรการป้องกันและแก้ไขผลกระทบสิ่งแวดล้อม ระยะดำเนินการ รายงานการเปลี่ยนแปลงรายละเอียดโครงการในรายงานการประเมินผลกระทบสิ่งแวดล้อม โครงการนิคมอุตสาหกรรมอมตะซิตี้ ชลบุรี ระยะที่ 1-9 (ครั้งที่ 5) ของบริษัท อมตะ คอร์ปอเรชั่น จำกัด (มหาชน)

องค์ประกอบทางสิ่งแวดล้อม และคุณค่าต่าง ๆ	มาตรการป้องกันและแก้ไขผลกระทบสิ่งแวดล้อม	สถานที่ดำเนินการ	ระยะเวลาดำเนินการ	ผู้รับผิดชอบ
(2) ติดตามตรวจสอบ และเฝ้าระวัง	- เฝ้าระวังคุณภาพอากาศในบริเวณพื้นที่โดยรอบอย่างต่อเนื่อง และนำ ค่าที่ตรวจวัดได้มาวิเคราะห์ร่วมกับข้อมูลสถิติการเจ็บป่วยของ ประชาชนในพื้นที่	- พื้นที่ชุมชนโดยรอบ โครงการ	- ตลอดระยะดำเนินการ	- บริษัท อมตะ คอร์ปอเรชั่น จำกัด (มหาชน)
	- โครงการและการนิคมฯ ทำหน้าที่เป็นแกนนำในการเชื่อมโยงการเฝ้า ระวังและป้องกันควบคุมโรคและภัยสุขภาพในพื้นที่ให้กับประชากร กลุ่มผู้ประกอบการอาชีพในสถานประกอบการอุตสาหกรรม โดยต้อง เป็นการร่วมมือกันระหว่างภาคีต่าง ๆ ที่สำคัญ ได้แก่ สำนักงาน สาธารณสุขจังหวัด แรงงานจังหวัด สวัสดิการและคุ้มครองแรงงาน จังหวัด อุตสาหกรรมจังหวัด องค์การปกครองส่วนท้องถิ่น รวมทั้ง หน่วยงานอื่น ๆ ในพื้นที่ที่เกี่ยวข้อง โดยเฉพาะหน่วยงานบริการ สาธารณสุขทุกระดับ เพื่อหาแนวทางในการจัดบริการอาชีวอนามัยให้ ครอบคลุม และผู้ประกอบการสามารถเข้าถึงบริการดังกล่าวได้อย่าง สะดวกและทั่วถึง องค์การปกครองส่วนท้องถิ่นต้องมีส่วนร่วมในการ ดำเนินงานเฝ้าระวังสุขภาพเชิงรุกในพื้นที่รวมทั้ง การรายงานข้อมูล สถานการณ์สุขภาพและการรายงานโรค นอกจากนี้ ยังต้องมีการ ประเมินความเสี่ยงภัยต่อสุขภาพผู้ประกอบการอาชีพ เพื่อการเฝ้าระวัง โรคและภัยสุขภาพของผู้ประกอบการอาชีพภาคอุตสาหกรรมอย่าง ต่อเนื่อง	- พื้นที่โครงการระยะที่ 1-9	- ตลอดระยะดำเนินการ	- บริษัท อมตะ คอร์ปอเรชั่น จำกัด (มหาชน)

ตารางที่ 6.1-3 (ต่อ) มาตรการป้องกันและแก้ไขผลกระทบสิ่งแวดล้อม ระยะดำเนินการ รายงานการเปลี่ยนแปลงรายละเอียดโครงการในรายงานการประเมินผลกระทบสิ่งแวดล้อม โครงการนิคมอุตสาหกรรมอมตะซิตี้ ชลบุรี ระยะที่ 1-9 (ครั้งที่ 5) ของบริษัท อมตะ คอร์ปอเรชั่น จำกัด (มหาชน)

องค์ประกอบทางสิ่งแวดล้อม และคุณค่าต่าง ๆ	มาตรการป้องกันและแก้ไขผลกระทบสิ่งแวดล้อม	สถานที่ดำเนินการ	ระยะเวลาดำเนินการ	ผู้รับผิดชอบ
(3) สนับสนุนด้วยศักยภาพ หน่วยงานที่ให้บริการ ประชาชน	<ul style="list-style-type: none"> - ให้การสนับสนุนงบประมาณและความช่วยเหลือต่าง ๆ ของอาสาสมัคร/เจ้าหน้าที่สาธารณสุข หน่วยงานสาธารณสุข เพื่อเพิ่มขีดความสามารถในการให้บริการประชาชนในพื้นที่ เช่น <ul style="list-style-type: none"> • การสนับสนุนเครื่องมืออุปกรณ์ที่จำเป็นทางการแพทย์ • การสนับสนุนการทำงานของอาสาสมัครสาธารณสุขในกิจกรรมสร้างเสริมสุขภาพต่าง ๆ เช่น การให้ความรู้เรื่องสุขภาพ การออกกำลังกายและกิจกรรมสันทนาการ รวมถึงการเฝ้าระวังโรคในชุมชน เช่น การตรวจเยี่ยมผู้ป่วยในชุมชน การตรวจเยี่ยม และให้ความรู้เรื่องสุขภาพในแคมป์คนงานก่อสร้าง เป็นต้น • การสนับสนุนข้อมูลด้านประชากรและแรงงานกับหน่วยงานสาธารณสุขในพื้นที่ เพื่อใช้เป็นข้อมูลพื้นฐานในการคาดการณ์ และประเมินแผนการให้บริการสาธารณสุขในพื้นที่ 	- พื้นที่ชุมชนโดยรอบโครงการ	- ตลอดระยะดำเนินการ	- บริษัท อมตะ คอร์ปอเรชั่น จำกัด (มหาชน)

- หมายเหตุ :
- บริษัท อมตะ คอร์ปอเรชั่น จำกัด (มหาชน) เป็นผู้รับผิดชอบทั้งหมด โดยระบุแนบท้ายสัญญาให้บริษัทรับเหมาเป็นผู้ดำเนินการ และบริษัท อมตะ คอร์ปอเรชั่น จำกัด (มหาชน) จะต้องกำกับดูแลให้บริษัทรับเหมาปฏิบัติตามมาตรการทั้งหมดอย่างเคร่งครัด
 - การดำเนินการโดยบริษัท อมตะ คอร์ปอเรชั่น จำกัด (มหาชน) ภายใต้การกำกับดูแลของการนิคมอุตสาหกรรมแห่งประเทศไทย

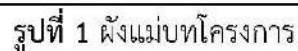

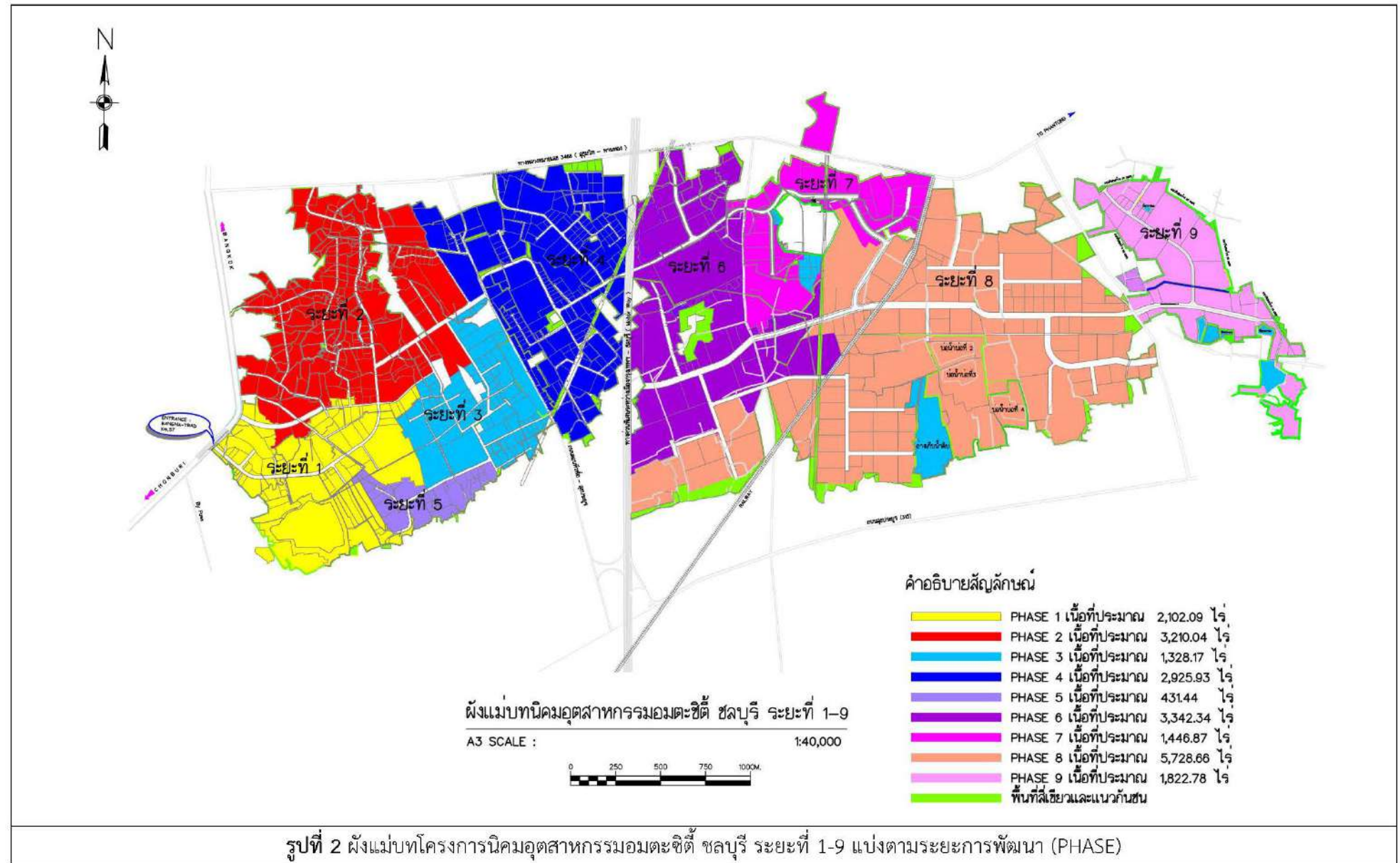

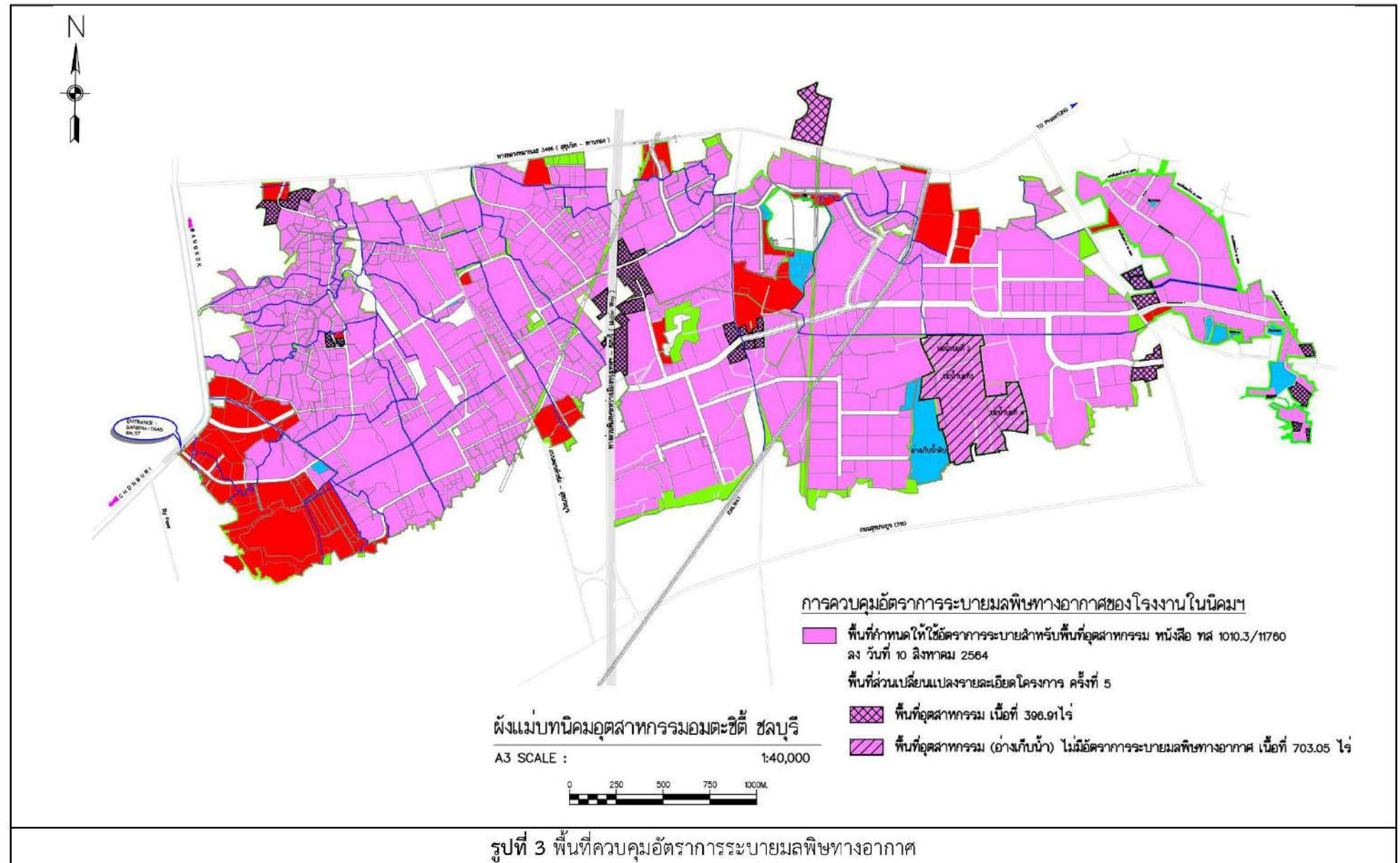

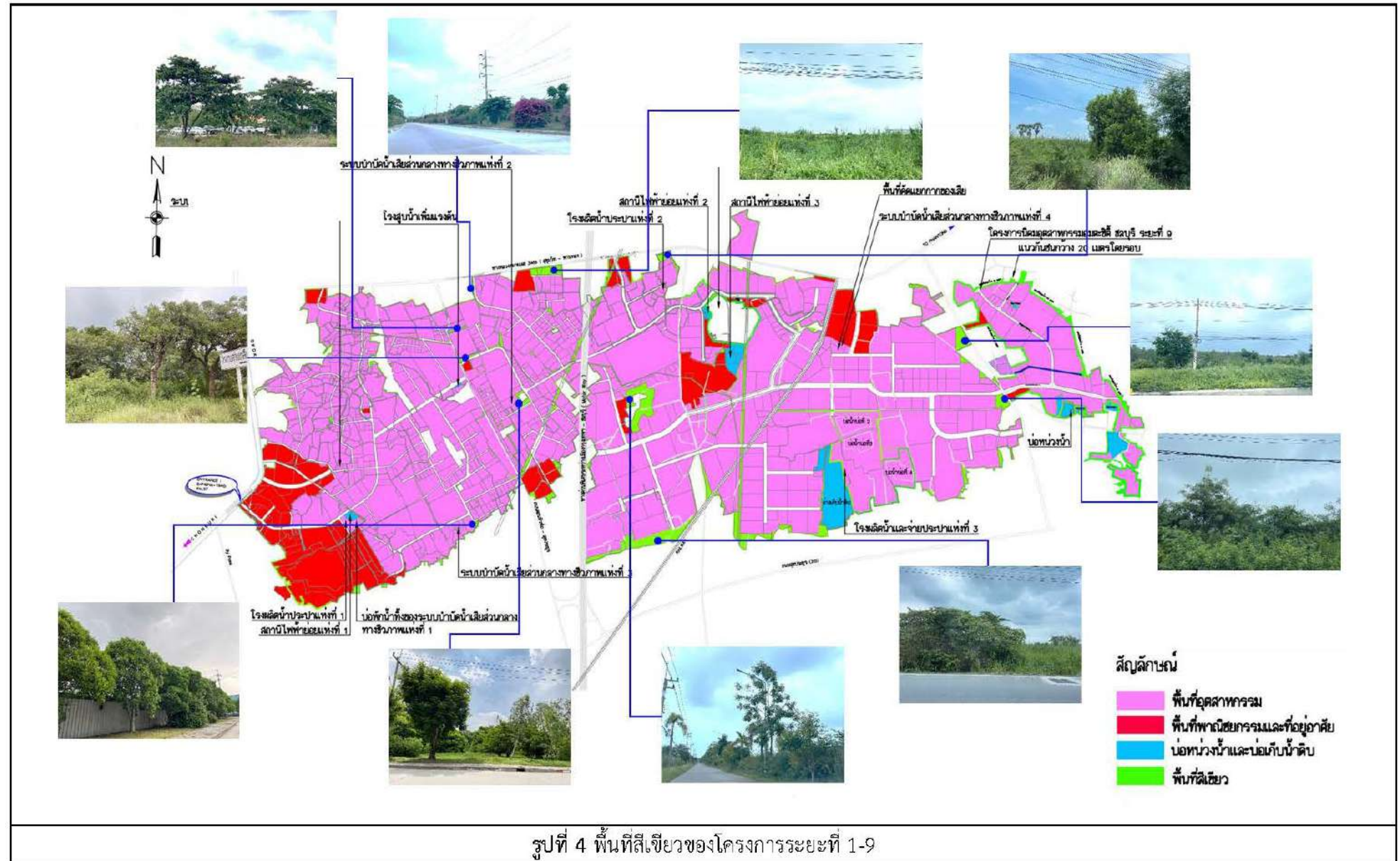

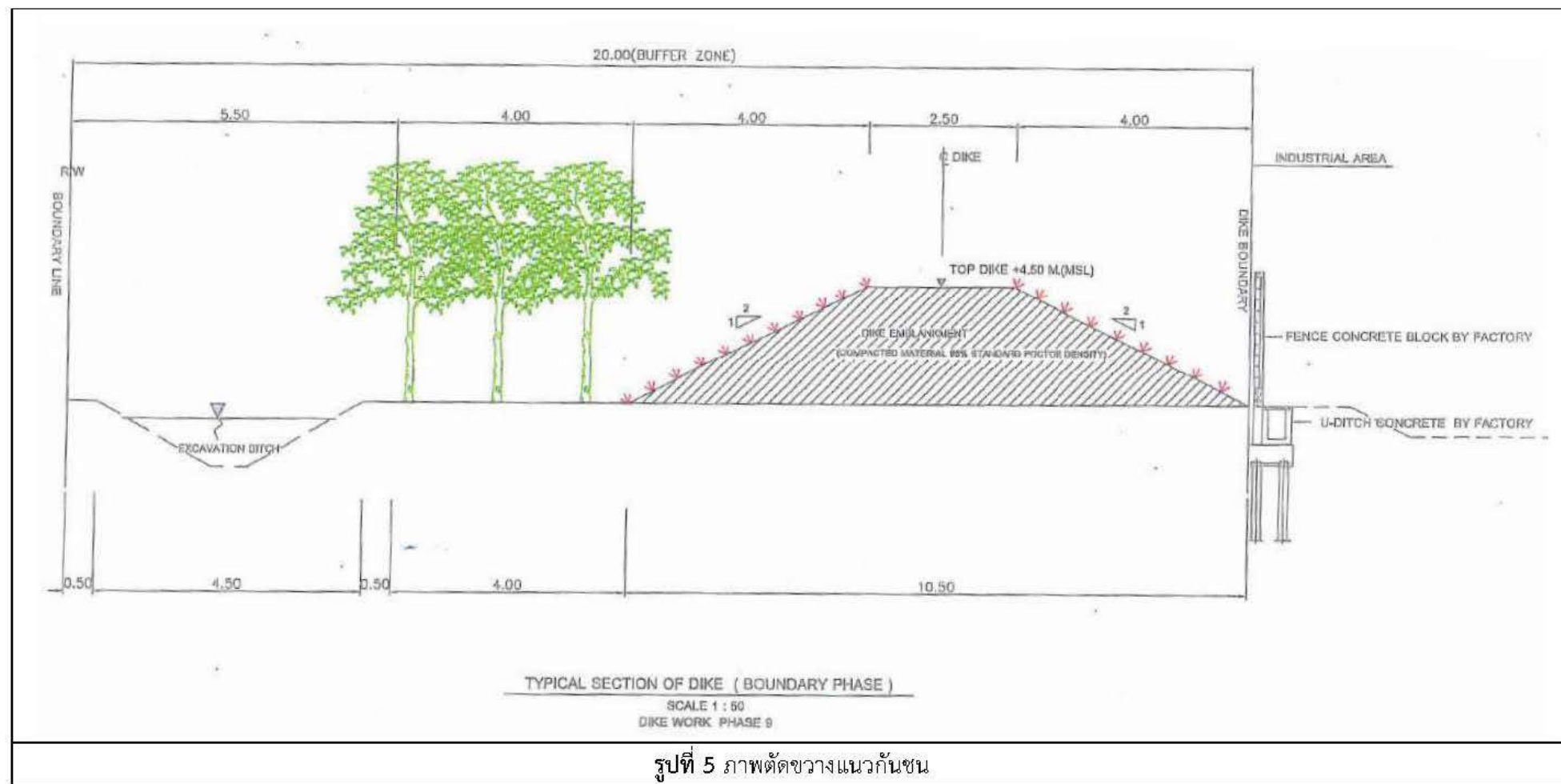

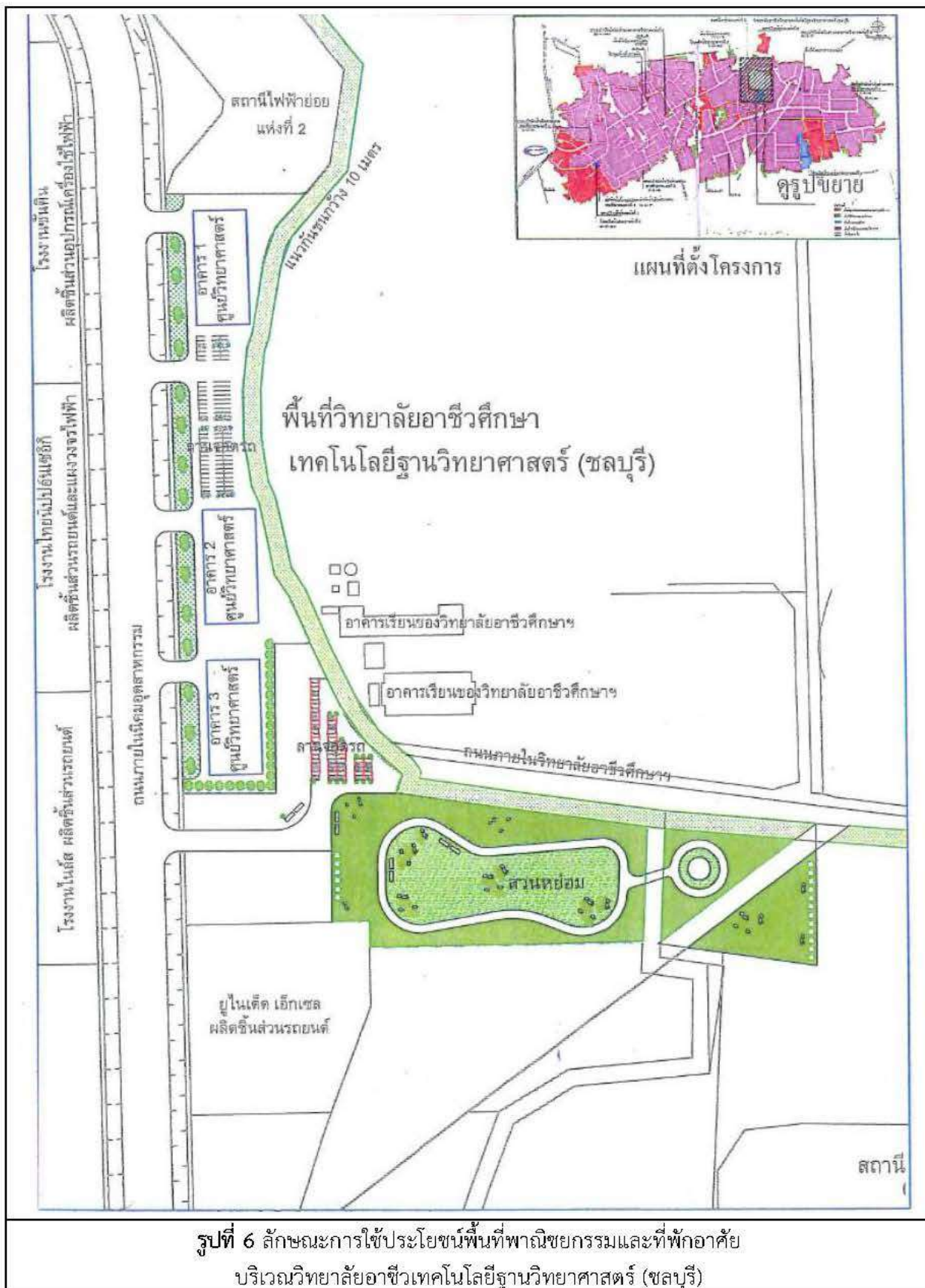



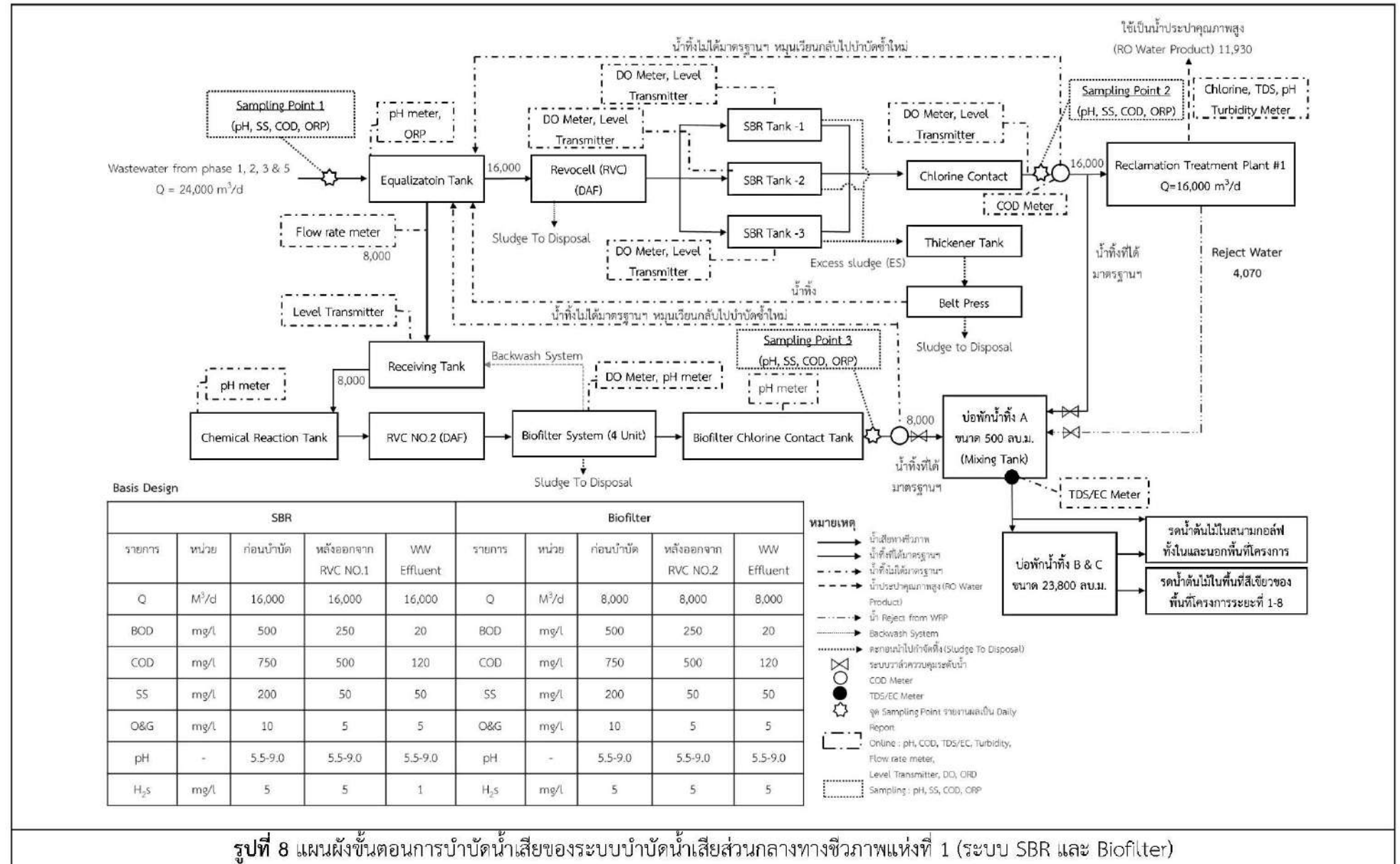

รูปที่ 8 แผนผังขั้นตอนการบำบัดน้ำเสียของระบบบำบัดน้ำเสียส่วนกลางทางชีวภาพแห่งที่ 1 (ระบบ SBR และ Biofilter)

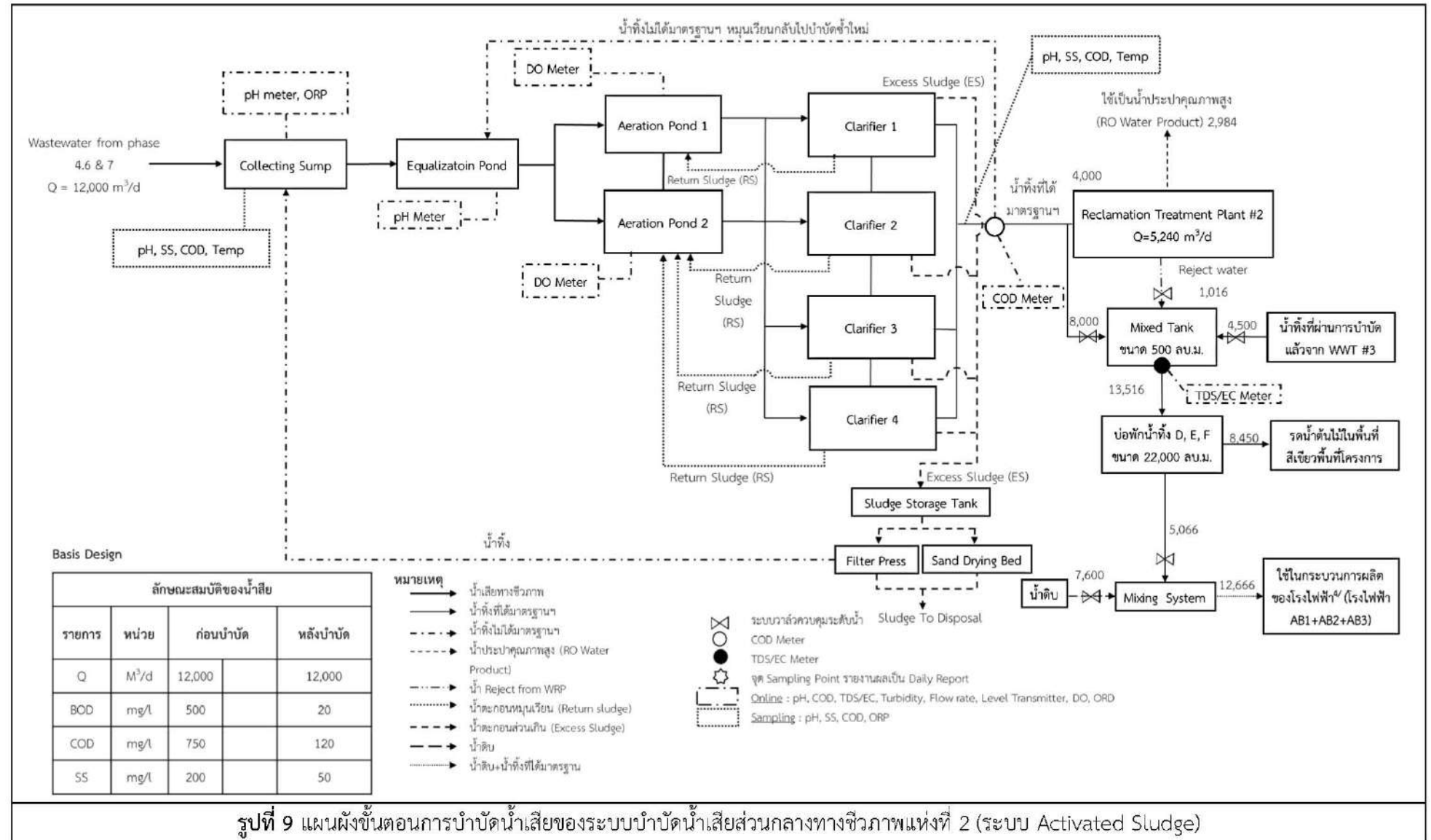

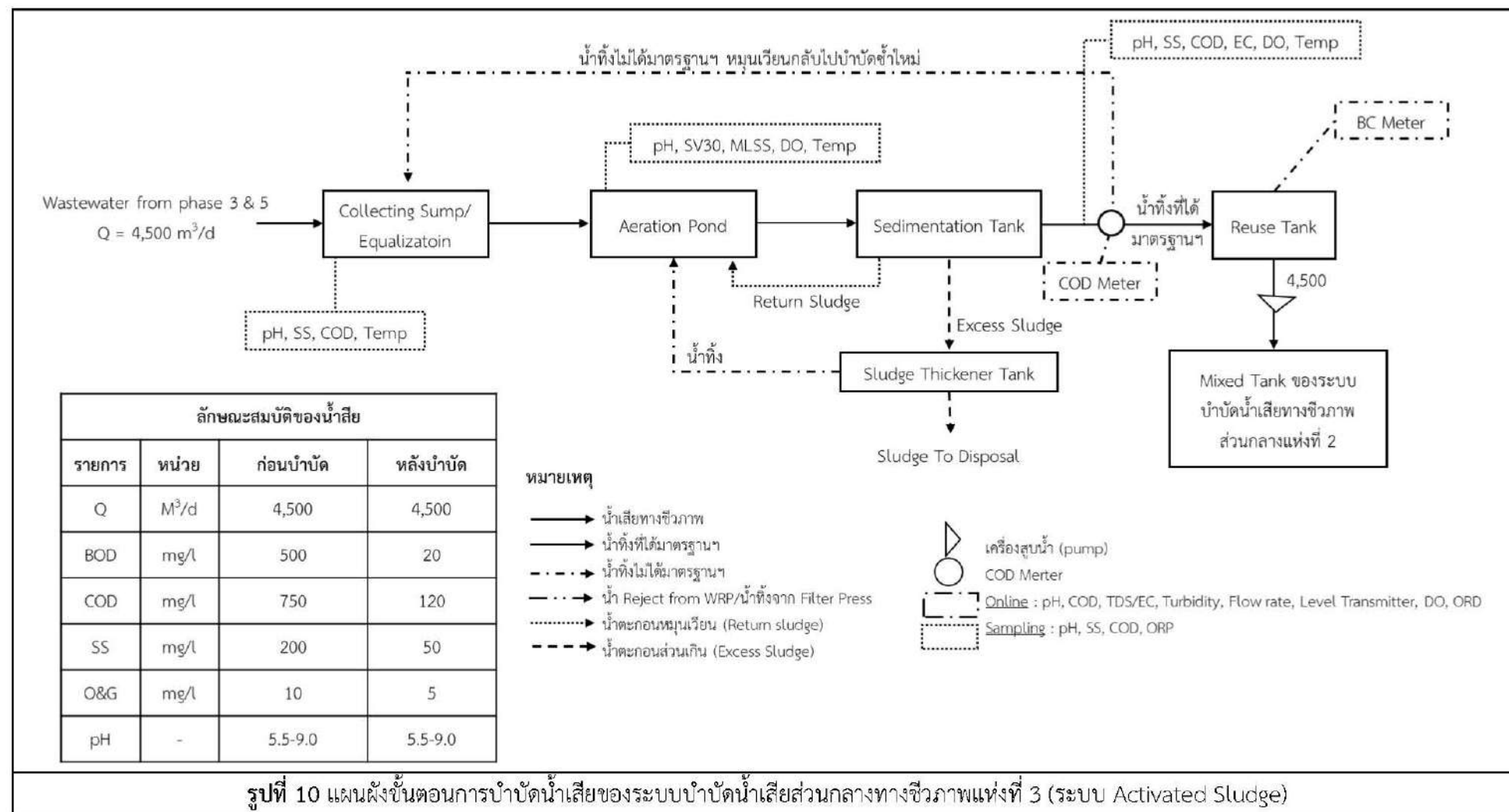

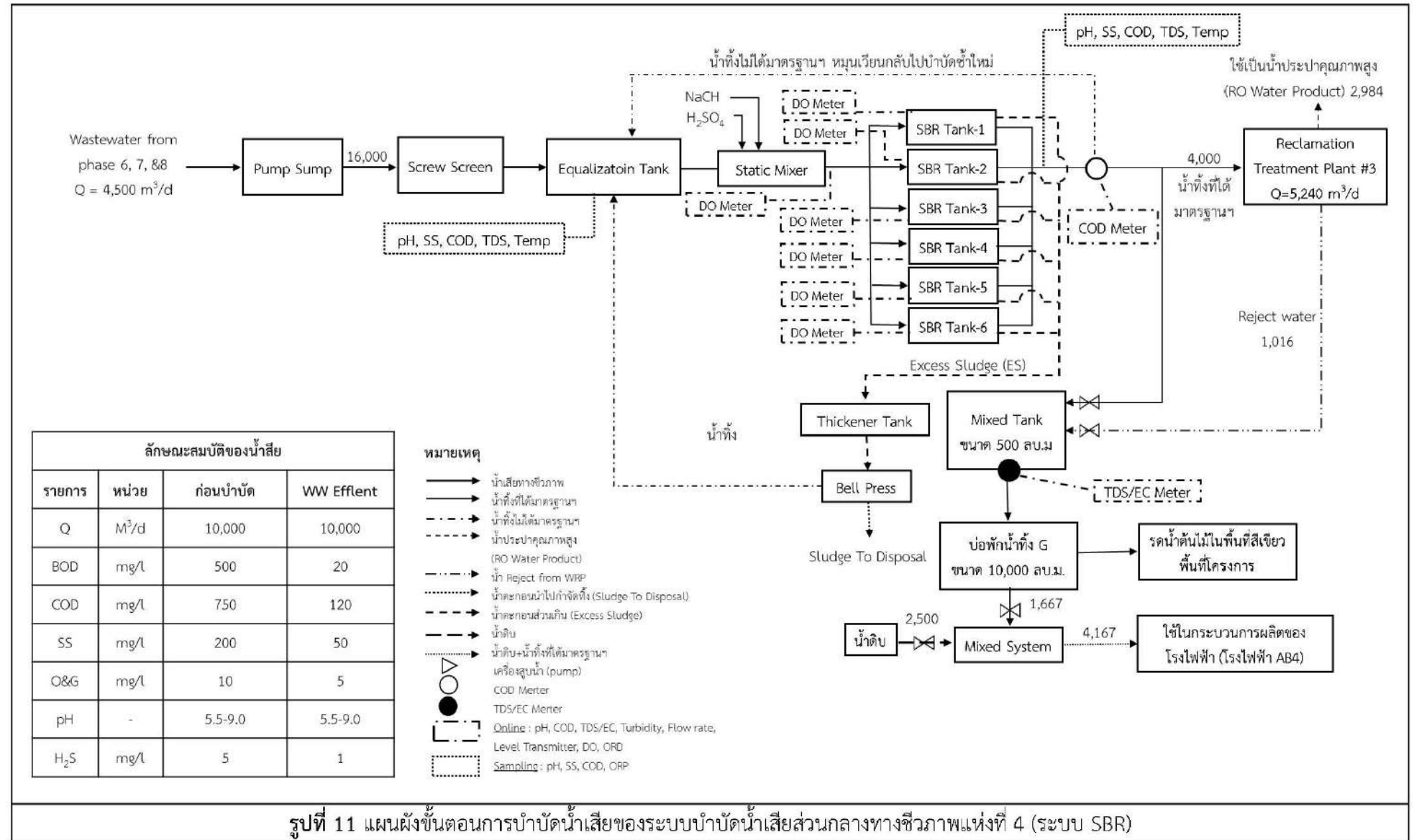

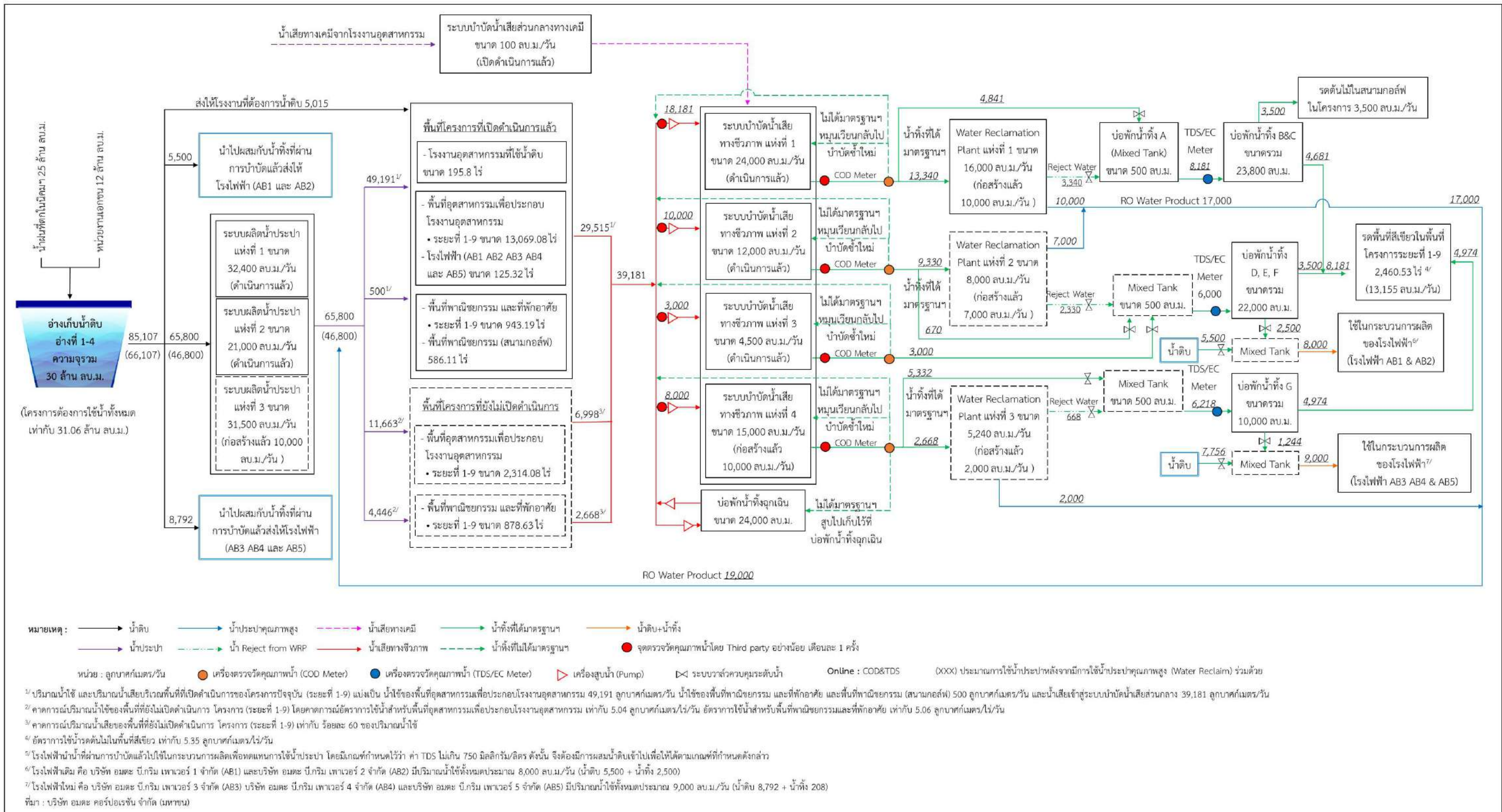

รูปที่ 12 ผังสมดุลน้ำใช้ (Water Balance)

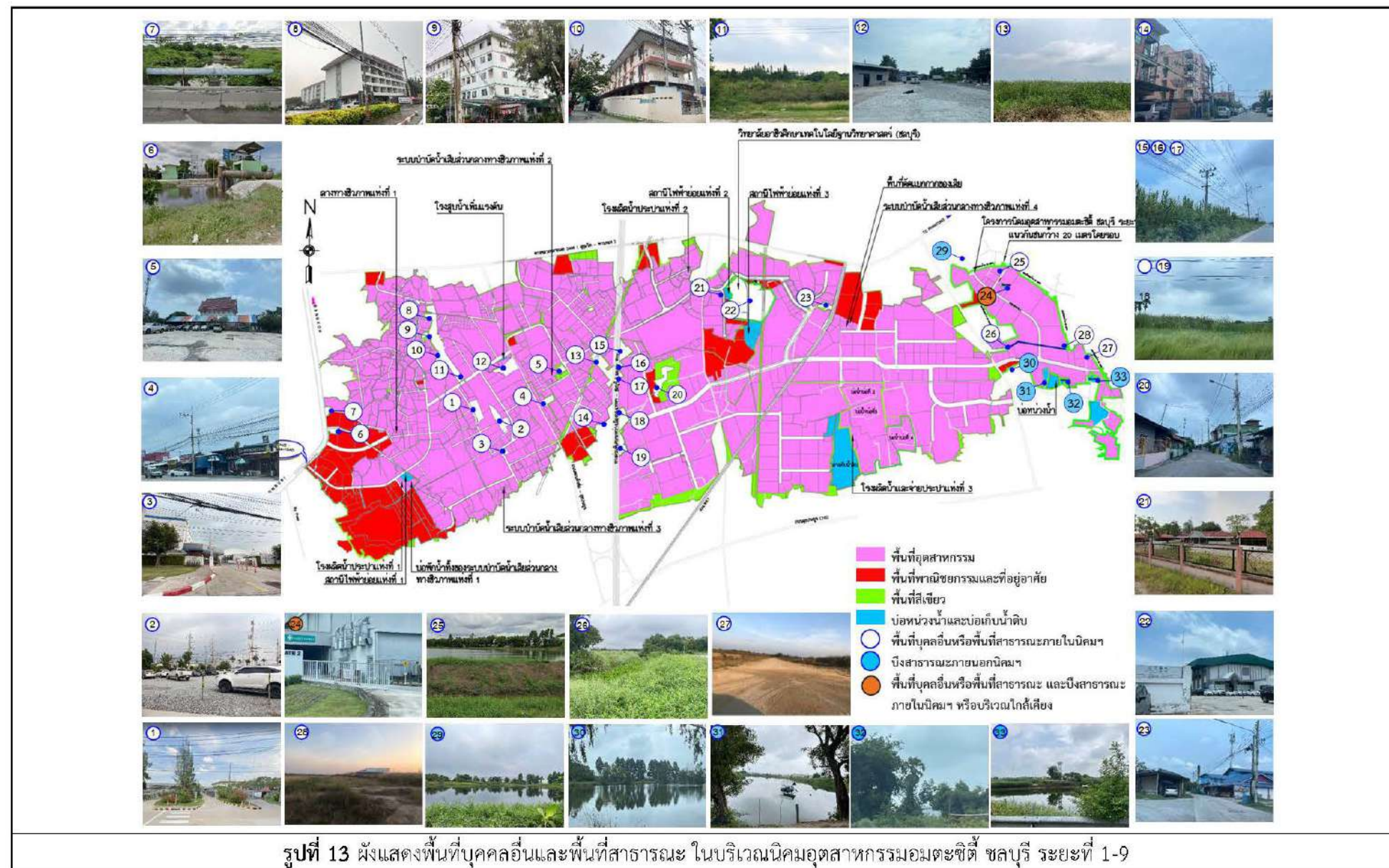

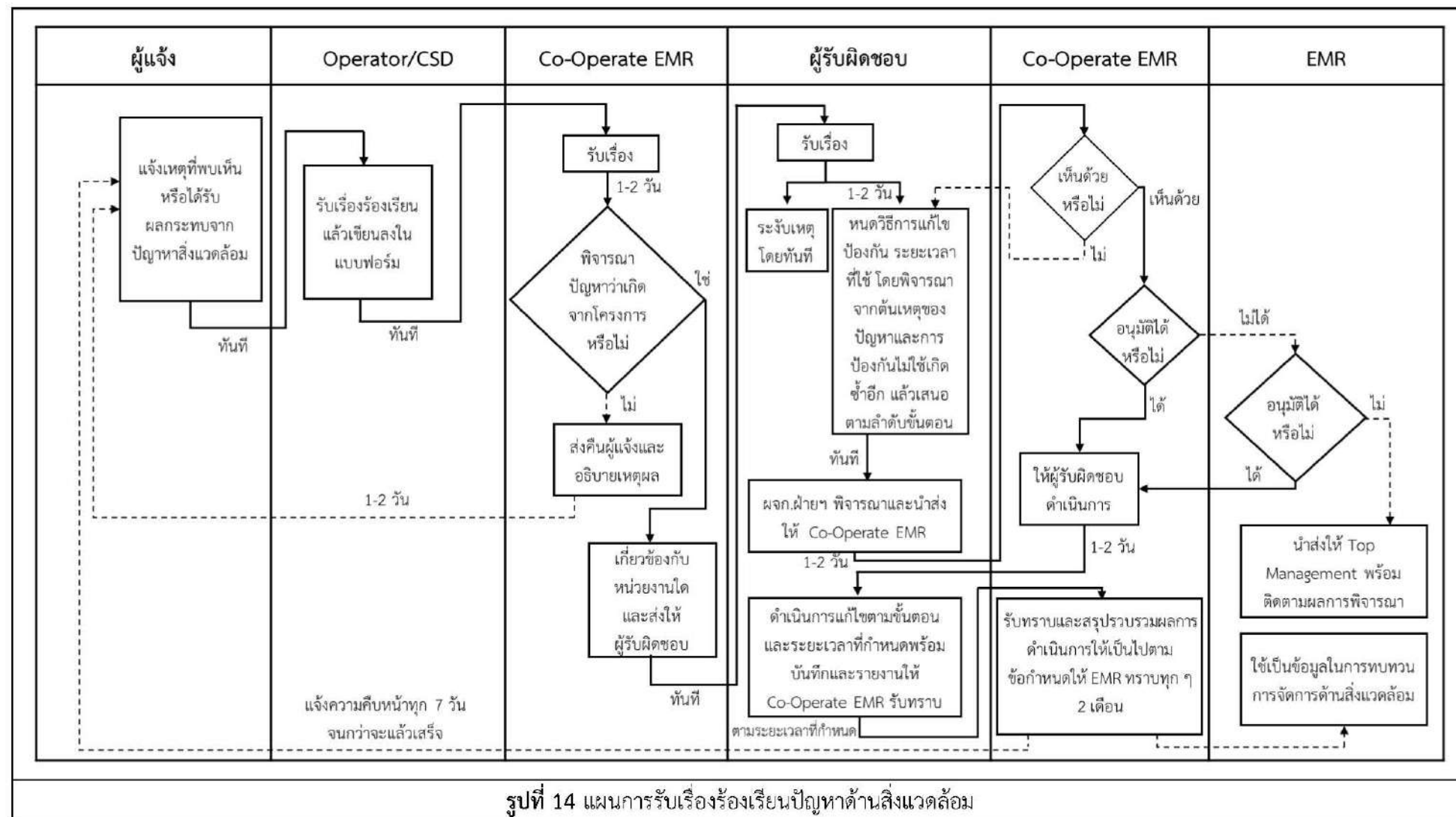

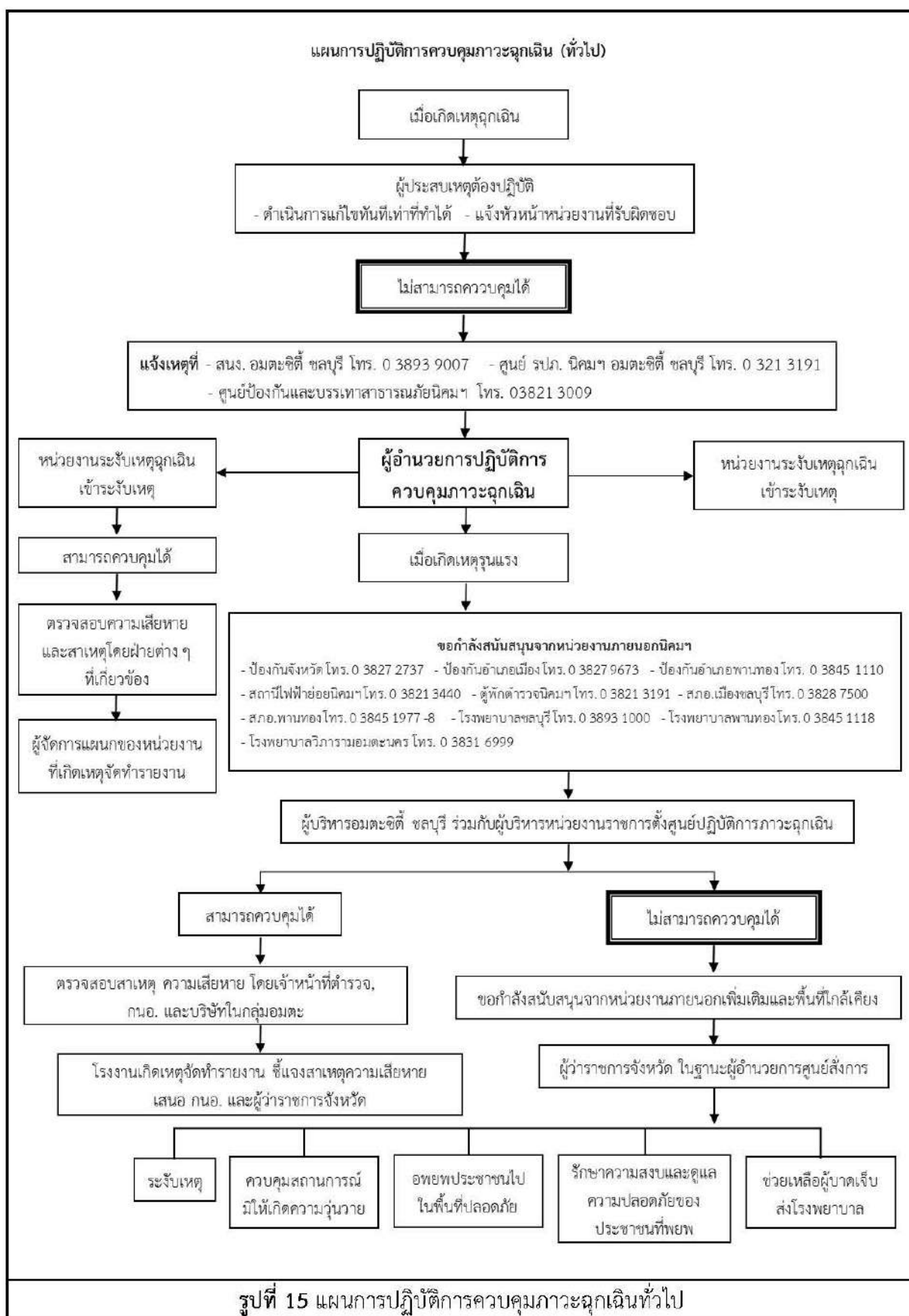

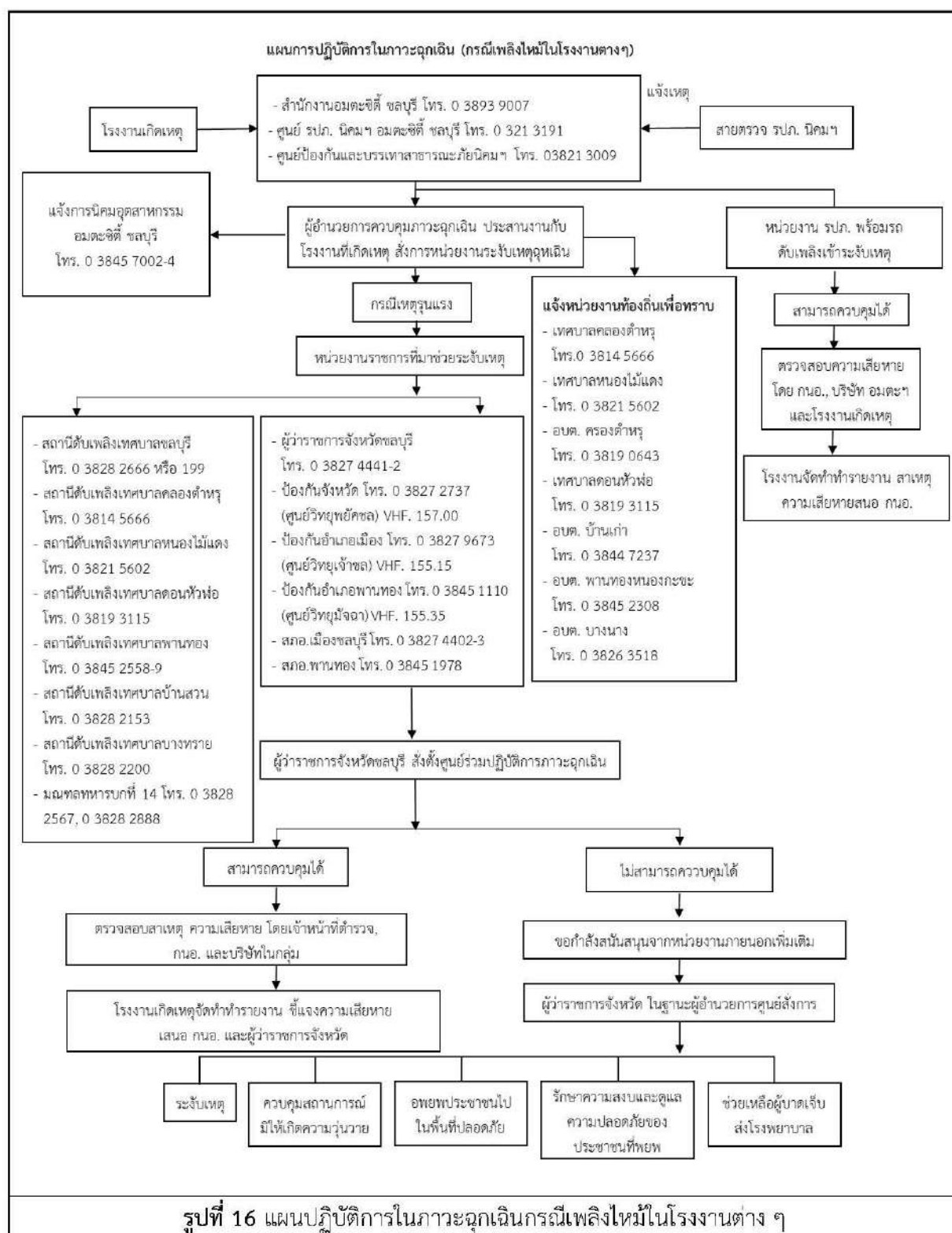

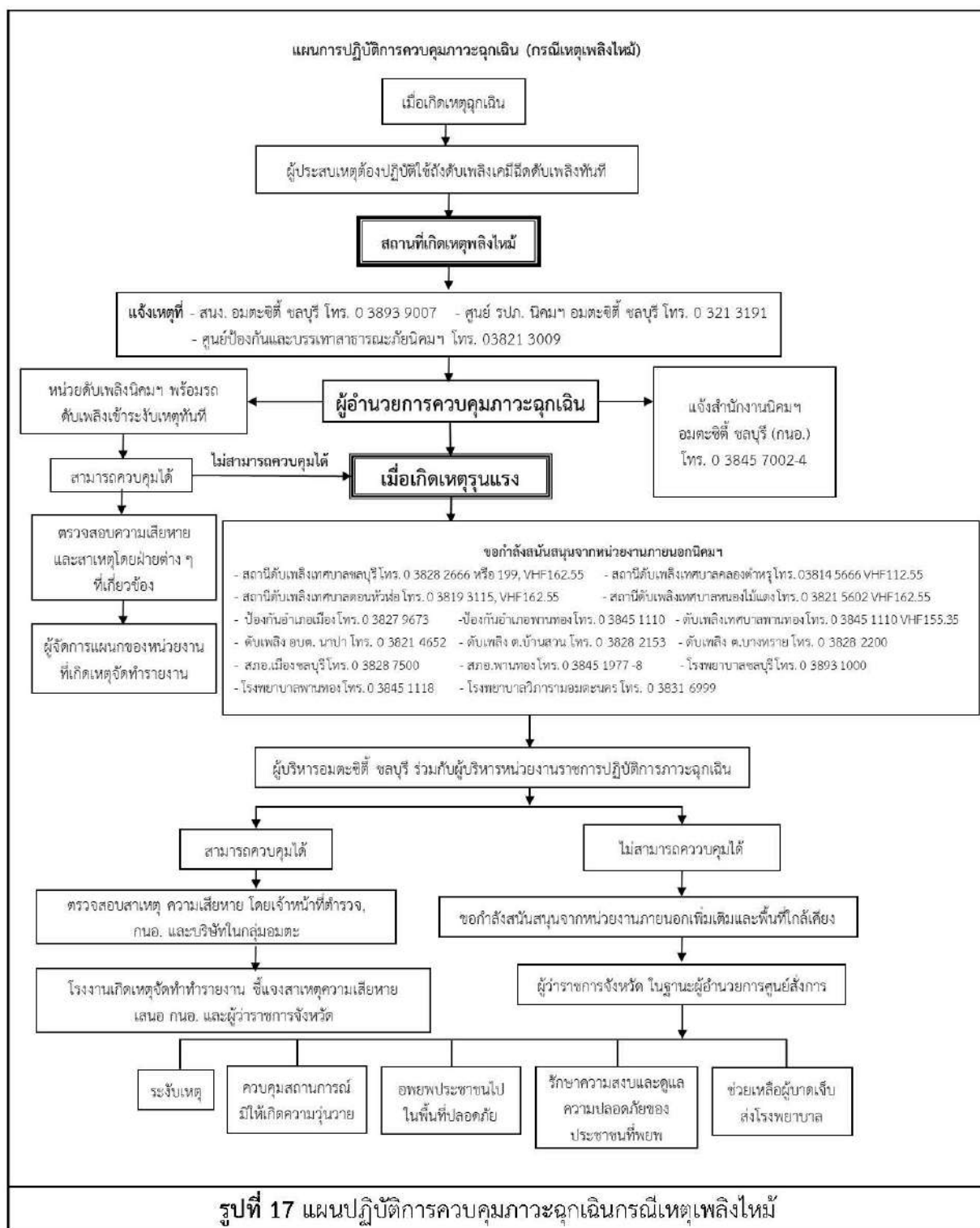

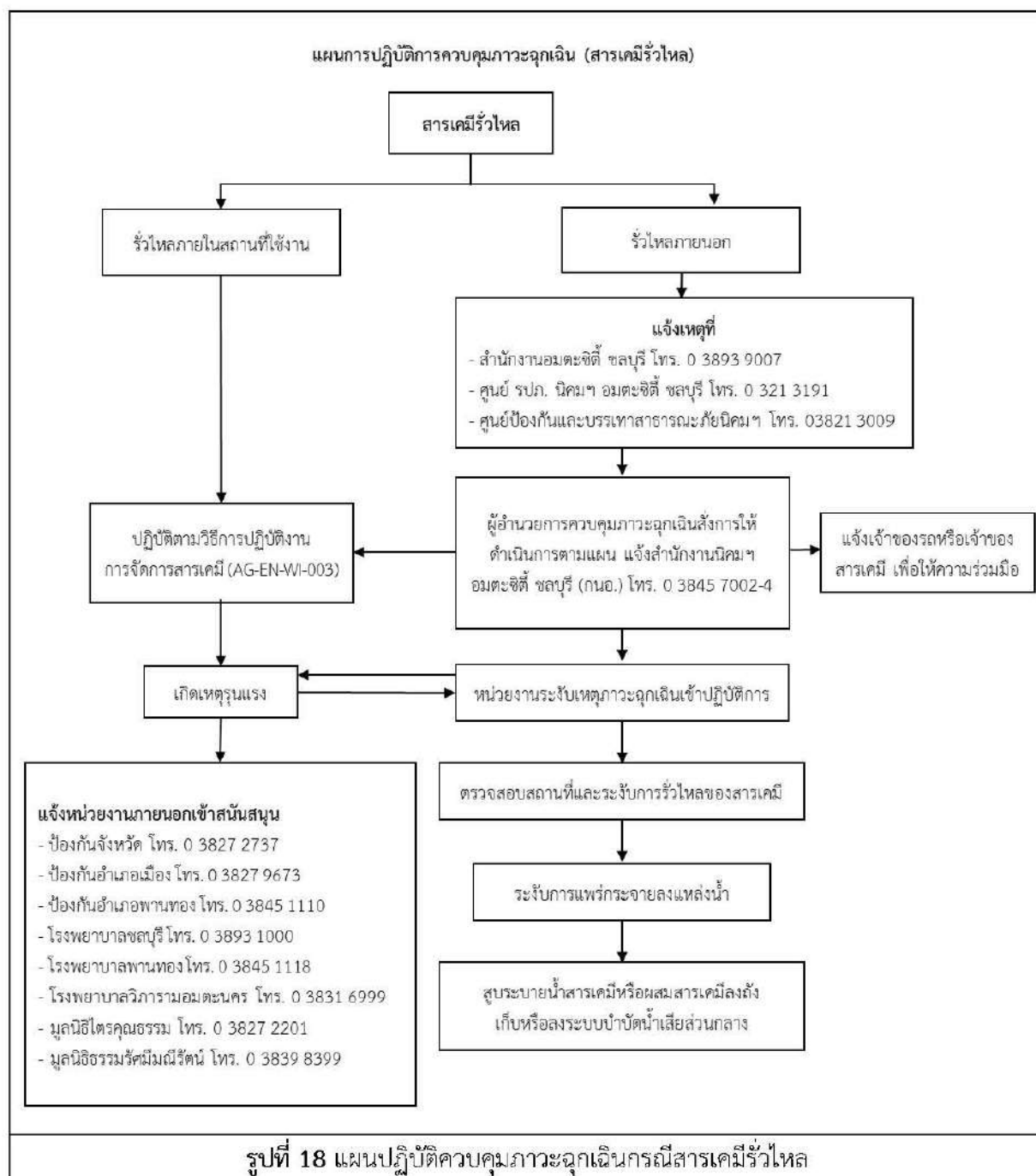

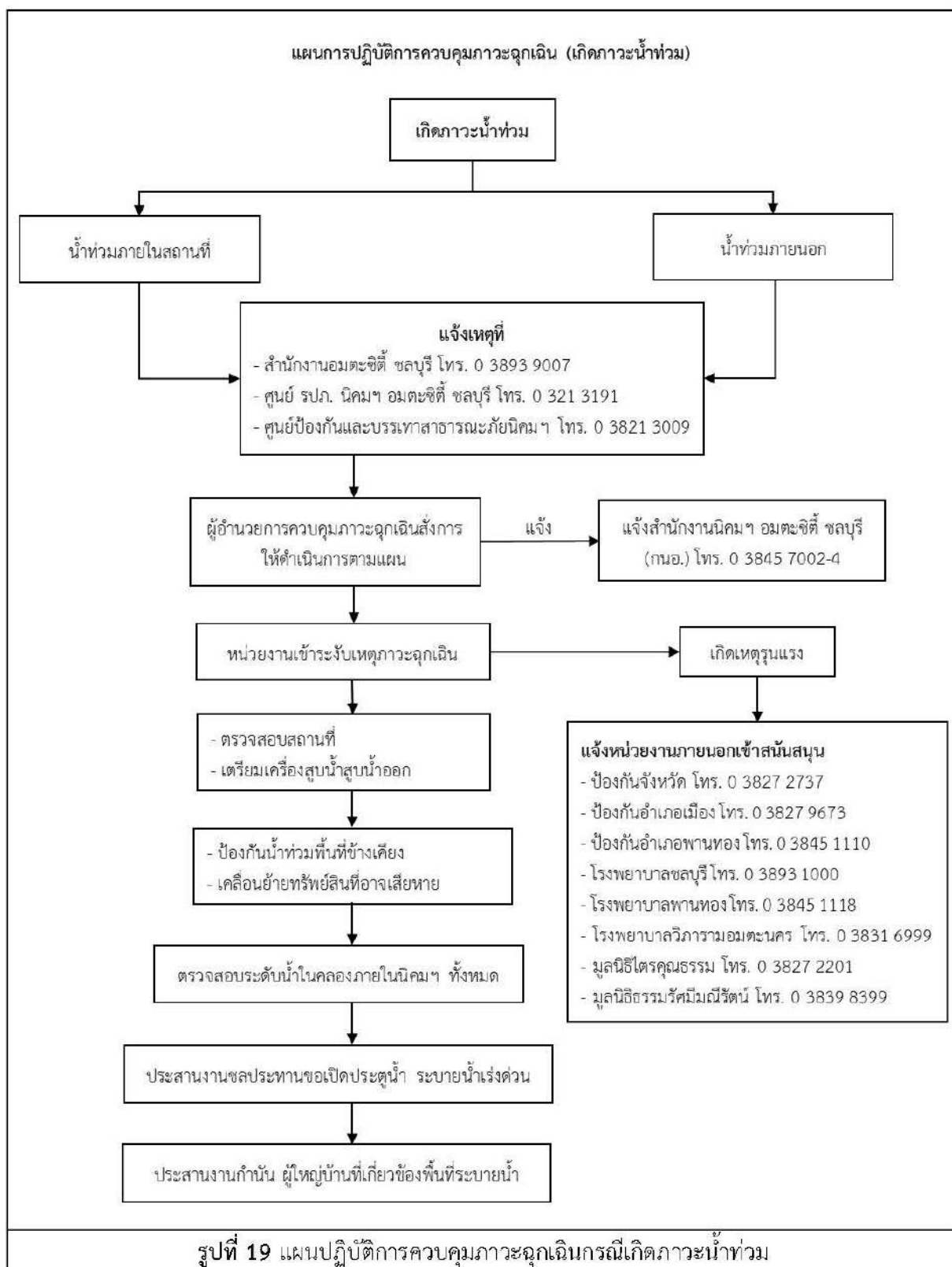

ตารางที่ 3-1 มาตรฐานน้ำเสียจากโรงงานรายโรงเข้าระบบบำบัดน้ำเสียส่วนกลางทางชีวภาพ

ลำดับที่	ดัชนีคุณภาพ	หน่วย	มาตรฐาน
1	บีโอดี (BOD ₅ at 20°C)	mg/l	<500
2	ซีโอดี (COD)	mg/l	<750
3	กรดและด่าง (pH)	mg/l	5.5-9.0
4	ของแข็งละลายน้ำ (TDS)	mg/l	<3,000
5	ของแข็งแขวนลอย (SS)	mg/l	<200
6	อินทรีย์สารไนโตรเจน (TKN)	mg/l	<100
7	ค่าของโลหะหนักชนิดต่าง ๆ ต้องมีค่า ดังนี้	mg/l	
	-ปรอท (Hg)	mg/l	<0.005
	- เซลิเนียม (Se)	mg/l	<0.02
	- แคดเมียม (Cd)	mg/l	<0.03
	- ตะกั่ว (Pb)	mg/l	<0.20
	- อาร์เซนิก (As)	mg/l	<0.25
	- โครเมียม (Cr ³⁺)	mg/l	<0.75
	- โครเมียม (Cr ⁶⁺)	mg/l	<0.25
	- แบเรียม (Ba)	mg/l	<1.0
	- นิกเกิล (Ni)	mg/l	<1.0
	- ทองแดง (Cu)	mg/l	<2.0
	- สังกะสี (Zn)	mg/l	<5.0
	- แมงกานีส (Mn)	mg/l	<5.0
	- เงิน (Ag)	mg/l	<1.0
	- เหล็ก (Total Iron; Fe)	mg/l	<10.0
8	ซัลไฟด์ (Sulfide as H ₂ S)	mg/l	<1
9	ไซยาไนด์ (Cyanide as HCN)	mg/l	<0.2
10	ฟอร์มัลดีไฮด์ (Formaldehyde)	mg/l	<1
11	สารประกอบฟีนอล (Phenols Compound)	mg/l	<1
12	คลอรีนอิสระ (Free Chlorine)	mg/l	<1
13	คลอไรด์ (Chloride as Cl ₂)	mg/l	<2,000
14	ฟลูออไรด์ (F)	mg/l	<5
15	ยาฆ่าแมลง (Pesticide)	-	ต้องไม่พบ
16	อุณหภูมิ (Temperature)	°C	<45
17	สี (Color)	-	ต้องไม่เป็นที่พึงรังเกียจ
18	กลิ่น (Odor)	-	ต้องไม่เป็นที่พึงรังเกียจ
19	น้ำมันและไขมัน (Oil & Grease)	mg/l	<10
20	สารซักฟอก (Surfactants)	mg/l	<30

ที่มา : ประกาศการนิคมอุตสาหกรรมแห่งประเทศไทย ที่ 76/2560 เรื่อง กำหนดมาตรฐานทั่วไปในการระบายน้ำเสียลงสู่ระบบบำบัดน้ำเสีย
ส่วนกลางในนิคมอุตสาหกรรม และที่แก้ไขเพิ่มเติม

ตารางที่ 3-2 มาตรฐานการนำน้ำทิ้งหลังผ่านการบำบัดโปรตีนน้ำดื่มและสนามกอล์ฟ

ลำดับที่	ดัชนีคุณภาพ	หน่วย	มาตรฐาน ^{1/}
1.	ค่าความเป็นกรดต่าง (pH)	mg/l	6.5-8.5
2.	ค่าความนำไฟฟ้า (EC × 106)		<2,000
3.	ค่าของแข็งที่ละลายได้ทั้งหมด (TDS)	mg/l	<1,300
4.	ค่า BOD (5 วันที่อุณหภูมิ 20 °C)	mg/l	<20
5.	ค่าของแข็งแขวนลอย (SS)	mg/l	<30
6.	ซัลไฟด์ คิดเทียบเป็นไฮโดรเจนซัลไฟด์ (H ₂ S)	mg/l	<1
7.	ค่าไซยาไนด์ คิดเทียบเป็นไฮโดรเจนไซยาไนด์ (HCN)	mg/l	<0.2
8.	ค่าน้ำมันและไขมัน (Oil & Grease)	mg/l	<5
9.	ค่าฟอร์มัลดีไฮด์ (Formaldehyde)	mg/l	<1
10.	ค่าฟีนอลและครีโซลล์	mg/l	<1
11.	ค่าคลอรีนอิสระ	mg/l	<1
12.	ค่ายาฆ่าแมลงและสารกัมมันตรังสี	-	ต้องไม่มีเลย
13.	สีหรือกลิ่น	-	ไม่เป็นที่พึงรังเกียจ
14.	ค่าน้ำมันทาร์	-	ต้องไม่มีเลย
15.	ค่าอุณหภูมิ	°C	<40
16.	ค่า Total Kjeldahl Nitrogen (TKN)	mg/l	<35
17.	ค่า Dissolved Oxygen (DO)	mg/l	>2
18.	ค่า Chemical Oxygen Demand (COD)	mg/l	<100
19.	ค่าโลหะหนัก ควรมีค่าดังนี้		
	- สังกะสี(Zn)	mg/l	<5
	- โครเมียม(Cr)	mg/l	<0.3
	- อาร์เซนิก(As)	mg/l	<0.25
	- ทองแดง(Cu)	mg/l	<1
	-ปรอท(Hg)	mg/l	<0.005
	- แคดเมียม(Cd)	mg/l	<0.003
	- แบเรียม(Ba)	mg/l	<1
	- เซเลเนียม(Se)	mg/l	<0.02
	- ตะกั่ว(Pb)	mg/l	<0.1
	- นิกเกิล(Ni)	mg/l	<0.2
	- แมงกานีส(Mn)	mg/l	<5

ที่มา : ^{1/} คำสั่งกรมชลประทานที่ 18/2561 ลงวันที่ 16 กุมภาพันธ์ 2561 เรื่องการป้องกันและแก้ไขการระบายน้ำที่มีคุณภาพต่ำลงทางน้ำ
ชลประทานและทางน้ำที่เชื่อมต่อทางน้ำชลประทานในเขตพื้นที่โครงการชลประทาน

ตารางที่ 3-3 รายละเอียดพื้นที่อื่นในบริเวณนิคมอุตสาหกรรมอมตะซิตี้ ชลบุรี

หมายเลขใน รูปที่ 13	รายละเอียดของพื้นที่	เนื้อที่ประมาณ (ไร่)
1-4	- พื้นที่เช่าเป็นที่จอดรถของโรงงานฯ และพื้นที่ว่างเปล่า	86.02
5	- วัดมาบสามเกลียว	7.00
6-7	- ประตุน้ำระบายน้ำ ระบายน้ำจากบริเวณนิคมฯ	19.11
8	- อพาร์ทเมนต์	150.91
9	- ตลาดสด - อพาร์ทเมนต์ - ร้านค้า - บ้านพักอาศัย	
10	- อพาร์ทเมนต์ - ร้านค้า - บ้านพักอาศัย	
11	- พื้นที่ว่างเปล่า	
12	- ลานจอดรถโดยสาร และรถตู้ - อาคารพาณิชย์ให้เช่า	
13	- พื้นที่ว่างเปล่า	43.06
14	- หมู่บ้านเจริญวัชร - อาคารพาณิชย์ - อพาร์ทเมนต์	61.94
15-19	- พื้นที่ว่างเปล่า	37.24
20	- ชุมชนมาบสามเกลียว - โรงเรียนบ้านมาบสามเกลียว เดิมชื่อว่า “โรงเรียนเทศบาลดอนหัวหอ 1”	34.41
21	- วิทยาลัยอาชีวศึกษาเทคโนโลยีฐานวิทยาศาสตร์ (ชลบุรี)	110.27
22	- สนามกีฬา ต.บ้านเก่า	132.48
23	- ชุมชนหลังทางรถไฟ - ร้านค้า	15.05
24	- บึงสาธารณะ (หนองเสือต่าย)	2.19
25	- บึงสาธารณะ	27.20
26	- ลำรางสาธารณะ	1.71
27	- ทางสาธารณะ	14.00
28	- ทางสาธารณะ	1.51
29	- บึงสาธารณะ	20.30
30	- บึงสาธารณะ	25.60
31	- บึงสาธารณะ	28.68
32	- บึงสาธารณะ	5.47
33	- บึงสาธารณะ	14.77
รวมพื้นที่ทั้งหมด		853.85

ที่มา : บริษัท อมตะ คอร์ปอเรชั่น จำกัด (มหาชน), 2566

ตารางที่ 6.1-4 มาตรการติดตามตรวจสอบผลกระทบสิ่งแวดล้อม ระยะก่อสร้าง รายงานการเปลี่ยนแปลงรายละเอียดโครงการในรายงานการประเมินผลกระทบสิ่งแวดล้อม
โครงการนิคมอุตสาหกรรมอมตะซิตี้ ชลบุรี ระยะที่ 9 (ครั้งที่ 5) ของบริษัท อมตะ คอร์ปอเรชั่น จำกัด (มหาชน)

คุณภาพสิ่งแวดล้อมหรือตัวแปรต่าง ๆ	บริเวณที่ตรวจสอบ	ระยะเวลาและความถี่ในการตรวจสอบ	ผู้รับผิดชอบ
1. คุณภาพดิน ตรวจวิเคราะห์ปัจจัยปัจจัยความไว/ความอ่อนไหว ต่อการเป็นกรดของดิน ประกอบด้วย ค่าความเป็นกรดต่าง (pH) ค่าความสามารถในการแลกเปลี่ยนประจุบวก (CEC) และค่าความอิ่มตัวของสารที่เป็นด่าง (% BS)			
(1) ตรวจวิเคราะห์ลักษณะสมบัติของดิน 1 ครั้ง เพื่อเป็นข้อมูลพื้นฐานก่อนการปรับถมพื้นที่ โดยเก็บตัวอย่างที่ระดับความลึกคือ 0-50 และ 50-100 เซนติเมตร	- พื้นที่ก่อสร้างโครงการ	- 1 ครั้ง ก่อนปรับถมพื้นที่	- บริษัท อมตะ คอร์ปอเรชั่น จำกัด (มหาชน)
(2) ตรวจสอบลักษณะสมบัติของดิน ภายหลังปรับถมพื้นที่โดยเก็บตัวอย่างที่ระดับความลึก คือ 0-50 และ 50-100 เซนติเมตร เพื่อเป็นข้อมูลพื้นฐานก่อนมีโครงการ อย่างน้อย 1 ครั้ง	- พื้นที่ก่อสร้างโครงการ	- 1 ครั้ง ก่อนปรับถมพื้นที่	- บริษัท อมตะ คอร์ปอเรชั่น จำกัด (มหาชน)
2. คุณภาพอากาศในบรรยากาศ ตรวจวัดฝุ่นละอองรวม (TSP), ฝุ่นละอองขนาดเล็กไม่เกิน 10 ไมครอน (PM ₁₀) ความเร็วและทิศทางลม	- ตรวจวัดจำนวน 1 สถานี (รูปที่ 20) ตำแหน่งใกล้เคียงกับบริเวณที่ทำการก่อสร้าง	- ตรวจวัดปีละ 2 ครั้ง ครั้งละ 7 วัน ต่อเนื่อง ในช่วงเดือนมกราคม-มิถุนายน 1 ครั้ง และเดือนกรกฎาคม-ธันวาคม 1 ครั้ง	- บริษัท อมตะ คอร์ปอเรชั่น จำกัด (มหาชน)
3. ระดับเสียง - ระดับเสียงเฉลี่ย 24 ชั่วโมง (Leq _{24hr}) - ระดับเสียงเฉลี่ย 1 ชั่วโมง (Leq _{1hr}) - ระดับเสียงเปอร์เซ็นต์ไทล์ที่ 90 (L ₉₀) - ระดับเสียงเฉลี่ยกลางวัน-กลางคืน 5 นาที (Leq _{5min}) - ค่าระดับการรบกวน หมายเหตุ : การคำนวณค่าระดับการรบกวนตามประกาศคณะกรรมการควบคุมมลพิษ พ.ศ. 2565 หรือกฎหมายที่เกี่ยวข้อง	- ตรวจวัดจำนวน 2 สถานี (รูปที่ 20) ตำแหน่งใกล้เคียงกับบริเวณที่ทำการก่อสร้าง	- ตรวจวัดปีละ 2 ครั้ง ครั้งละ 7 วัน ต่อเนื่องช่วงเวลาเดียวกับตรวจวัดคุณภาพอากาศ	- บริษัท อมตะ คอร์ปอเรชั่น จำกัด (มหาชน)

ตารางที่ 6.1-4 (ต่อ) มาตรการติดตามตรวจสอบผลกระทบสิ่งแวดล้อม ระยะก่อสร้าง รายงานการเปลี่ยนแปลงรายละเอียดโครงการในรายงานการประเมินผลกระทบสิ่งแวดล้อม
โครงการนิคมอุตสาหกรรมอมตะซิตี้ ชลบุรี ระยะที่ 9 (ครั้งที่ 5) ของบริษัท อมตะ คอร์ปอเรชั่น จำกัด (มหาชน)

คุณภาพสิ่งแวดล้อมหรือตัวแปรต่าง ๆ	บริเวณที่ตรวจสอบ	ระยะเวลาและความถี่ในการตรวจสอบ	ผู้รับผิดชอบ
4. การคมนาคมขนส่ง รวบรวมสถิติอุบัติเหตุบริเวณทางหลวงหมายเลข 3127 โดยเฉพาะอย่างยิ่งบริเวณที่ผ่านทางเข้าโครงการ	- รวบรวมจากสถานีตำรวจทางหลวง บริเวณใกล้เคียงโครงการ	- ปีละ 1 ครั้ง	- บริษัท อมตะ คอร์ปอเรชั่น จำกัด (มหาชน)
5. อาชีวอนามัยและความปลอดภัย (1) จัดบันทึกและรวบรวมสถิติเกี่ยวกับอุบัติเหตุต่าง ๆ เกี่ยวกับสาเหตุ ความเสียหาย การชดเชยความเสียหาย และความรุนแรง	- พื้นที่ก่อสร้างและที่พักคนงานก่อสร้าง	- รวบรวมทุกครั้งที่มียุบัติเหตุและ รายงานผลปีละ 1 ครั้ง	- บริษัท อมตะ คอร์ปอเรชั่น จำกัด (มหาชน)
(2) รวบรวมสถิติเกี่ยวกับอุบัติเหตุ สาเหตุ และภาวการณ์ เจ็บป่วยของคนงานก่อสร้าง	- พื้นที่ก่อสร้างและที่พักคนงานก่อสร้าง	- ปีละ 1 ครั้ง	- บริษัท อมตะ คอร์ปอเรชั่น จำกัด (มหาชน)
6. เศรษฐกิจ-สังคม และการมีส่วนร่วม รวบรวมข้อมูลการร้องเรียนของชุมชนโดยรอบโครงการ	- พื้นที่ก่อสร้างและที่พักคนงานก่อสร้าง	- อย่างน้อย 2 ครั้ง ในระยะก่อสร้าง	- บริษัท อมตะ คอร์ปอเรชั่น จำกัด (มหาชน)

ตารางที่ 6.1-5 มาตรการติดตามตรวจสอบผลกระทบสิ่งแวดล้อม ระยะดำเนินการ รายงานการเปลี่ยนแปลงรายละเอียดโครงการในรายงานการประเมินผลกระทบสิ่งแวดล้อม
โครงการนิคมอุตสาหกรรมอมตะซิตี้ ชลบุรี ระยะที่ 9 (ครั้งที่ 5) ของบริษัท อมตะ คอร์ปอเรชั่น จำกัด (มหาชน)

คุณภาพสิ่งแวดล้อมหรือตัวแปรต่าง ๆ	บริเวณที่ตรวจสอบ	ระยะเวลาและความถี่ในการตรวจสอบ	ผู้รับผิดชอบ
1. คุณภาพอากาศในบรรยากาศ จุดตรวจวัดคุณภาพอากาศทั้ง 11 สถานี (รูปที่ 20) แบ่งเป็น 1) ตรวจวัดฝุ่นละอองรวม (TSP), ฝุ่นละอองขนาดเล็กไม่เกิน 10 ไมครอน (PM ₁₀), ก๊าซซัลเฟอร์ไดออกไซด์ (SO ₂) และก๊าซไนโตรเจนไดออกไซด์ (NO ₂)	- ตรวจวัดจำนวน 7 สถานี (รูปที่ 20) คือ <ul style="list-style-type: none"> • บริเวณวัดบุญญราตรี (A1) • บริเวณโรงเรียนบ้านย่านซื่อ (A2) • บริเวณวัดดอนตำรังธรรม (A5) • บริเวณวิทยาลัยอาชีวศึกษาเทคโนโลยีฐานวิทยาศาสตร์ (ชลบุรี) (A6) • บริเวณบ้านมาบสามเกลียว (A8) • บริเวณหมู่บ้านเจริญสุข (A9) • บริเวณวัดบ้านจิว (A10) 	- ตรวจวัดปีละ 2 ครั้ง ครั้งละ 7 วัน ต่อเนื่อง ในช่วงเดือนมกราคม-มิถุนายน 1 ครั้ง และเดือนกรกฎาคม-ธันวาคม 1 ครั้ง	- บริษัท อมตะ คอร์ปอเรชั่น จำกัด (มหาชน)
2) ติดตั้งจุดตรวจวัดคุณภาพอากาศต่อเนื่องถาวรและตรวจวัดฝุ่นละอองรวม (TSP), ฝุ่นละอองขนาดเล็กไม่เกิน 10 ไมครอน (PM ₁₀), ก๊าซซัลเฟอร์ไดออกไซด์ (SO ₂), ก๊าซไนโตรเจนไดออกไซด์ (NO ₂), ความเร็วและทิศทางลม, อุณหภูมิ และความดันบรรยากาศ และรายงานผลการตรวจวัดทุก 6 เดือน	- ตรวจวัดจำนวน 2 สถานี (รูปที่ 20) คือ <ul style="list-style-type: none"> • บริเวณวัดมาบสามเกลียว (A3) • บริเวณวัดอู่ตะเภา (A7) 	- ตรวจวัดต่อเนื่อง	- บริษัท อมตะ คอร์ปอเรชั่น จำกัด (มหาชน)
3) ติดตั้งจุดตรวจวัดคุณภาพอากาศต่อเนื่องแบบเคลื่อนที่และตรวจวัดฝุ่นละอองรวม (TSP), ฝุ่นละอองขนาดเล็กไม่เกิน 10 ไมครอน (PM ₁₀), ก๊าซซัลเฟอร์ไดออกไซด์ (SO ₂), ก๊าซไนโตรเจนไดออกไซด์ (NO ₂), ทิศทางความเร็วลม อุณหภูมิ และความดันบรรยากาศ และรายงานผลการตรวจวัดทุก 6 เดือน	- ตรวจวัดจำนวน 2 สถานี (รูปที่ 20) คือ <ul style="list-style-type: none"> • บริเวณโรงเรียนพานทองสภานุอุปถัมภ์ (A4) • บริเวณวัดอ้อมแก้ว (A11) 	- ตรวจวัดต่อเนื่อง	- บริษัท อมตะ คอร์ปอเรชั่น จำกัด (มหาชน)

ตารางที่ 6.1-5 (ต่อ) มาตรการติดตามตรวจสอบผลกระทบสิ่งแวดล้อม ระยะดำเนินการ รายงานการเปลี่ยนแปลงรายละเอียดโครงการในรายงานการประเมินผลกระทบสิ่งแวดล้อม โครงการนิคมอุตสาหกรรมอมตะซิตี้ ชลบุรี ระยะที่ 9 (ครั้งที่ 5) ของบริษัท อมตะ คอร์ปอเรชั่น จำกัด (มหาชน)

คุณภาพสิ่งแวดล้อมหรือตัวแปรต่าง ๆ	บริเวณที่ตรวจสอบ	ระยะเวลาและความถี่ในการตรวจสอบ	ผู้รับผิดชอบ
2. คุณภาพอากาศจากปล่อง 1) รวบรวมผลการตรวจวัดคุณภาพอากาศจากปล่องของโรงงานอุตสาหกรรมในพื้นที่โครงการ และจัดทำข้อมูลสรุปผลการตรวจวัดดังกล่าวเปรียบเทียบกับค่ามาตรฐานกำหนดและเกณฑ์อัตราการระบายมลพิษทางอากาศต่อพื้นที่	- โรงงานอุตสาหกรรมที่มีแหล่งกำเนิดและระบายมลพิษทางอากาศ	- ปีละ 2 ครั้ง	- บริษัท อมตะ คอร์ปอเรชั่น จำกัด (มหาชน)
2) รายงานข้อมูลบัญชีอัตราการระบายมลพิษ (Emission Inventory) และสถานภาพการระบายมลพิษโดยรวม เปรียบเทียบกับเกณฑ์อัตราการระบายที่ได้รับอนุญาต	- โรงงานอุตสาหกรรมที่มีแหล่งกำเนิดและระบายมลพิษทางอากาศ	- ปีละ 2 ครั้ง	- บริษัท อมตะ คอร์ปอเรชั่น จำกัด (มหาชน)
3. คุณภาพน้ำทิ้ง 1) ตรวจวัดคุณลักษณะของน้ำเสียจากโรงงาน โดยพารามิเตอร์ที่ตรวจวัด พิจารณาจากลักษณะของน้ำเสียนั้น ๆ ของแต่ละโรงงาน ตามข้อกำหนดของ กนอ. ที่ 76/2560 และที่แก้ไขเพิ่มเติม ส่วนพารามิเตอร์ที่ต้องการตรวจ ได้แก่ pH, BOD, COD, Oil & Grease, SS, TDS และอุณหภูมิ	- ตรวจวัดบริเวณ Inspection Manhole ของโรงงานทุกแห่งที่เปิดดำเนินการแล้ว	- ตรวจวัดเดือนละ 1 ครั้ง	- บริษัท อมตะ คอร์ปอเรชั่น จำกัด (มหาชน)
2) ตรวจสอบปริมาณและคุณลักษณะน้ำเสียก่อนเข้าระบบบำบัดน้ำเสียส่วนกลางทางชีวภาพ โดยพารามิเตอร์ที่ตรวจวัดแบ่งออกเป็น 2 กรณี คือ (1) พารามิเตอร์ที่วิเคราะห์เป็นประจำทุกสัปดาห์ ได้แก่ BOD, COD, SS, TDS, TKN, pH, Grease & Oil และ Chloride	- ตรวจวัดที่ Equalization Tank ของระบบบำบัดน้ำเสียส่วนกลางทางชีวภาพ	- ตรวจวัดสัปดาห์ละ 1 ครั้ง	- บริษัท อมตะ คอร์ปอเรชั่น จำกัด (มหาชน)

ตารางที่ 6.1-5 (ต่อ) มาตรการติดตามตรวจสอบผลกระทบสิ่งแวดล้อม ระยะดำเนินการ รายงานการเปลี่ยนแปลงรายละเอียดโครงการในรายงานการประเมินผลกระทบสิ่งแวดล้อม โครงการนิคมอุตสาหกรรมอมตะซิตี้ ชลบุรี ระยะที่ 9 (ครั้งที่ 5) ของบริษัท อมตะ คอร์ปอเรชั่น จำกัด (มหาชน)

คุณภาพสิ่งแวดล้อมหรือตัวแปรต่าง ๆ	บริเวณที่ตรวจสอบ	ระยะเวลาและความถี่ในการตรวจสอบ	ผู้รับผิดชอบ
3. คุณภาพน้ำทิ้ง (ต่อ) (2) พารามิเตอร์ที่วิเคราะห์ 1 ครั้งต่อเดือน ได้แก่ BOD, COD, SS, TDS, TKN, pH, Grease & Oil, Chloride as Cl ₂ , Mercury (Hg), Selenium (Se), Cadmium (Cd), Lead (Pb), Arsenic (As), Chromium (Cr ⁺³ และ Cr ⁺⁶), Barium (Ba), Nickel (Ni), Copper (Cu), Zinc (Zn), Manganese (Mn), Silver (Ag), Total Iron (Fe), Fluoride, Sulfide, Cyanide as HCN, Formaldehyde, Phenols Compound, Free Chlorine, Color, Odor, Pesticide (Organic Compound), Temperature และ Surfactant	- ตรวจวัดที่ Equalization Tank ของระบบบำบัดน้ำเสียส่วนกลางทางชีวภาพ	- ตรวจวัดเดือนละ 1 ครั้ง	- บริษัท อมตะ คอร์ปอเรชั่น จำกัด (มหาชน)
3) ตรวจสอบปริมาณและลักษณะสมบัติน้ำเสียหลังการบำบัดจากระบบบำบัดน้ำเสียส่วนกลางทางชีวภาพ โดยพารามิเตอร์ที่ตรวจวัดแบ่งออกเป็น 3 กรณี คือ (1) ตรวจวิเคราะห์ลักษณะสมบัติน้ำเสียหลังการบำบัด 9 พารามิเตอร์ ได้แก่ อัตราการไหล, pH, TDS, SS, BOD, COD, TKN, Grease & Oil และ Chloride	- บ่อตรวจสอบคุณภาพน้ำ (Holding Pond) ของระบบบำบัดน้ำเสียส่วนกลางทางชีวภาพ ทั้ง 6 แห่ง	- ตรวจวัด สัปดาห์เว้นสัปดาห์	- บริษัท อมตะ คอร์ปอเรชั่น จำกัด (มหาชน)
(2) ตรวจวิเคราะห์ลักษณะสมบัติน้ำเสียหลังการบำบัด 15 พารามิเตอร์ ได้แก่ อัตราการไหล, Temperature, pH, TDS, SS, BOD, Grease & Oil, Zinc (Zn), Chromium (Cr ⁺⁶), Cadmium (Cd), Copper (Cu), Lead (Pb), Nickel (Ni), Arsenic (As) และ Mercury (Hg)	- บ่อตรวจสอบคุณภาพน้ำ (Holding Pond) ของระบบบำบัดน้ำเสียส่วนกลางทางชีวภาพ ทั้ง 6 แห่ง	- ตรวจวัด สัปดาห์เว้นสัปดาห์ สลับกับการตรวจวัดในข้อ (1)	- บริษัท อมตะ คอร์ปอเรชั่น จำกัด (มหาชน)

ตารางที่ 6.1-5 (ต่อ) มาตรการติดตามตรวจสอบผลกระทบสิ่งแวดล้อม ระยะดำเนินการ รายงานการเปลี่ยนแปลงรายละเอียดโครงการในรายงานการประเมินผลกระทบสิ่งแวดล้อม โครงการนิคมอุตสาหกรรมอมตะซิตี้ ชลบุรี ระยะที่ 9 (ครั้งที่ 5) ของบริษัท อมตะ คอร์ปอเรชั่น จำกัด (มหาชน)

คุณภาพสิ่งแวดล้อมหรือตัวแปรต่าง ๆ	บริเวณที่ตรวจสอบ	ระยะเวลาและความถี่ในการตรวจสอบ	ผู้รับผิดชอบ
3. คุณภาพน้ำทิ้ง (ต่อ) (3) ตรวจวิเคราะห์ลักษณะสมบัติน้ำเสียหลังการบำบัด 29 พารามิเตอร์ ได้แก่ อัตราการไหล, Odor, Color, Temperature, pH, TDS, SS, BOD, COD, TKN, Grease & Oil, Cyanide, Phenols, Formaldehyde, Sulfide, Free Chlorine, Pesticide (Org Compound), Zinc (Zn), Copper (Cu), Chromium (Cr^{+3} และ Cr^{+6}), Lead (Pb), Cadmium (Cd), Barium (Ba), Nickel (Ni), Arsenic (As), Manganese (Mn), Selenium (Se), Mercury (Hg) และ Sodium Absorption Ratio (SAR)	- บ่อตรวจสอบคุณภาพน้ำ (Holding Pond) ของระบบบำบัดน้ำเสีย ส่วนกลางทางชีวภาพ ทั้ง 6 แห่ง	- ตรวจวัดเดือนละ 1 ครั้ง	- บริษัท อมตะ คอร์ปอเรชั่น จำกัด (มหาชน)
4) ตรวจสอบปริมาณโลหะหนักในน้ำทิ้งจากโรงงานรายโรงที่มีน้ำเสียเคมีโดยวิเคราะห์ดัชนีที่เกี่ยวข้องกับกระบวนการผลิตของโรงงาน เช่น Pb, Cd, Cu, Zn, Cr^{+6} , Hg, Ba, As, Ni, Mn และ Se เป็นต้น	- บริเวณ Inspection Manhole หลังผ่านระบบบำบัดน้ำเสียทางเคมีของโรงงานที่อาจมีน้ำเสียทางเคมี	- ตรวจโรงงานที่มีน้ำเสียทางเคมี เดือนละ 1 ครั้ง	- บริษัท อมตะ คอร์ปอเรชั่น จำกัด (มหาชน)
5) รวบรวมผลการตรวจวัดโลหะหนักในน้ำเสียของโรงงาน (ข้อมูลรายเดือน) ชนิดที่สอดคล้องกับโลหะหนักที่ปนเปื้อนตามลักษณะกิจกรรมของแต่ละโรงงานที่อาจมีน้ำเสียเคมี	- ตรวจวัดบริเวณ Inspection Manhole หลังผ่านระบบบำบัดน้ำเสียทางเคมีของโรงงานที่อาจมีน้ำเสียทางเคมี	- รวบรวมข้อมูลเป็นประจำทุกเดือน และรายงานผลปีละ 2 ครั้ง	- บริษัท อมตะ คอร์ปอเรชั่น จำกัด (มหาชน)
6) ติดตั้งเครื่องมือตรวจวัดคุณภาพน้ำแบบอัตโนมัติ (Online) ได้แก่ Flow rate meter, pH Meter, Level Transmitter, DO meter, COD meter, TDS/EC meter, Turbidity meter Online, Chlorine meter online และ ORP Analyzer เป็นต้น และนำข้อมูลจากการตรวจวัดคุณภาพน้ำทิ้งด้วยเครื่องมือตรวจวัดคุณภาพน้ำแบบอัตโนมัติดังกล่าว มาสรุปผลเพื่อแสดงประสิทธิภาพโดยรวมของการเดินระบบบำบัดน้ำเสียส่วนกลางทางชีวภาพ โดยให้แสดงผลการตรวจวัดเป็นค่าสูงสุด ค่าต่ำสุด และค่าเฉลี่ยตามพารามิเตอร์ที่ทำการตรวจวัด	- ก่อนระบายเข้าบ่อพักน้ำทิ้งสุดท้าย (Holding & Effluent Pond)	- ตลอดช่วงดำเนินการ	- บริษัท อมตะ คอร์ปอเรชั่น จำกัด (มหาชน)

ตารางที่ 6.1-5 (ต่อ) มาตรการติดตามตรวจสอบผลกระทบสิ่งแวดล้อม ระยะดำเนินการ รายงานการเปลี่ยนแปลงรายละเอียดโครงการในรายงานการประเมินผลกระทบสิ่งแวดล้อม โครงการนิคมอุตสาหกรรมอมตะซิตี้ ชลบุรี ระยะที่ 9 (ครั้งที่ 5) ของบริษัท อมตะ คอร์ปอเรชั่น จำกัด (มหาชน)

คุณภาพสิ่งแวดล้อมหรือตัวแปรต่าง ๆ	บริเวณที่ตรวจสอบ	ระยะเวลาและความถี่ในการตรวจสอบ	ผู้รับผิดชอบ
<p>4. คุณภาพดิน</p> <p>4.1 ติดตามตรวจสอบผลกระทบจากการใช้น้ำที่ผ่านการบำบัดมารดน้ำต้นไม้</p> <p>โดยมีพารามิเตอร์ที่ทำการตรวจวิเคราะห์คุณภาพดิน คือ ค่าความเป็นกรด-ด่าง (pH) ความสามารถในการแลกเปลี่ยนประจุบวก (CEC) อัตราความสามารถในการดูดซับธาตุโซเดียม (SAR) แบเรียม (Ba) สังกะสี (Zn) สารหนู (As) แคดเมียม (Cd) โครเมียม (Cr) ตะกั่ว (Pb) แมงกานีส (Mn)ปรอท (Hg) นิกเกิล (Ni) ทองแดง (Cu) ซีลีเนียม (Se) และอลูมิเนียม (Al) ซึ่งเก็บตัวอย่างที่ระดับความลึก คือ 0-50 และ 50-100 เซนติเมตร</p>	<p>- ตรวจวัดจำนวน 9 สถานี (9 ตัวอย่าง) (รูปที่ 21)</p> <ul style="list-style-type: none"> • S1 สนามกอล์ฟ อมตะสปริง คันทรี คลับ • S2 สนามกอล์ฟ อมตะสปริง คันทรี คลับ • S3 บ่อพักน้ำทิ้งระบบบำบัดน้ำเสียส่วนกลางทางชีวภาพ แห่งที่ 1 • S4 บ่อพักน้ำทิ้งระบบบำบัดน้ำเสียส่วนกลางทางชีวภาพ แห่งที่ 3 • S5 บ่อพักน้ำทิ้งระบบบำบัดน้ำเสียส่วนกลางทางชีวภาพ แห่งที่ 2 • S6 พื้นที่สีเขียวบริเวณวัดมาบสามเกลียว • S7 พื้นที่สีเขียวบริเวณโรงเรียนบ้านมาบสามเกลียว • S8 พื้นที่สีเขียวบริเวณ หมู่ที่ 2 บ้านซากสมอ • S9 บ่อพักน้ำทิ้งระบบบำบัดน้ำเสียส่วนกลางทางชีวภาพ แห่งที่ 4 	<p>- ปีละ 2 ครั้ง</p>	<p>- บริษัท อมตะ คอร์ปอเรชั่น จำกัด (มหาชน)</p>

ตารางที่ 6.1-5 (ต่อ) มาตรการติดตามตรวจสอบผลกระทบสิ่งแวดล้อม ระยะดำเนินการ รายงานการเปลี่ยนแปลงรายละเอียดโครงการในรายงานการประเมินผลกระทบสิ่งแวดล้อม โครงการนิคมอุตสาหกรรมอมตะซิตี้ ชลบุรี ระยะที่ 9 (ครั้งที่ 5) ของบริษัท อมตะ คอร์ปอเรชั่น จำกัด (มหาชน)

คุณภาพสิ่งแวดล้อมหรือตัวแปรต่าง ๆ	บริเวณที่ตรวจสอบ	ระยะเวลาและความถี่ในการตรวจสอบ	ผู้รับผิดชอบ
4.2 ตรวจวิเคราะห์ลักษณะสมบัติของดิน ตรวจวัดค่า pH, ค่าความอิ่มตัวของสารที่เป็นต่าง (%BS) และ ค่าความสามารถในการแลกเปลี่ยนประจุบวก (CEC)	- รางระบายน้ำแนวเขตพื้นที่โครงการทั้ง 4 ทิศ	- ปีละ 2 ครั้ง	- บริษัท อมตะ คอร์ปอเรชั่น จำกัด (มหาชน)
5. คุณภาพน้ำใต้ดิน โดยมีพารามิเตอร์ที่ทำการตรวจวัด คือ ค่าความเป็นกรด-ด่าง (pH) อัตราความสามารถในการดูดซับธาตุโซเดียม (SAR) แบเรียม (Ba) สังกะสี (Zn) สารหนู (As) แคดเมียม (Cd) โครเมียม (Cr) ตะกั่ว (Pb) แมงกานีส (Mn)ปรอท (Hg) นิกเกิล (Ni) ทองแดง (Cu) เซเลเนียม (Se) อะลูมิเนียม (Al) ฟORMALดีไฮด์ (Formaldehyde) และฟีนอล (Phenols)	- ตรวจวัดจำนวน 9 สถานี (9 ตัวอย่าง) (รูปที่ 21) • W1 สนามกอล์ฟ อมตะสปริง ดันทรี่ คลับ • W2 บ่อพักน้ำทั้งระบบบำบัดน้ำเสียส่วนกลาง ทางชีวภาพ แห่งที่ 1 • W3 บ่อพักน้ำทั้งระบบบำบัดน้ำเสียส่วนกลาง ทางชีวภาพ แห่งที่ 3 • W4 บ่อพักน้ำทั้งระบบบำบัดน้ำเสียส่วนกลาง ทางชีวภาพ แห่งที่ 2 • W5 พื้นที่สีเขียวบริเวณวัดมาบสามเกลียว • W6 พื้นที่สีเขียวบริเวณโรงเรียนบ้านมาบสาม เกลียว (ทิศทางลาดเอียงขึ้นของน้ำใต้ดิน (Upgradient)) • W7 พื้นที่สีเขียวบริเวณโรงเรียนบ้านมาบสาม เกลียว (ทิศทางลาดเอียงลงของน้ำใต้ดิน (Downgradient)) • W8 พื้นที่สีเขียวบริเวณ หมู่ที่ 2 บ้านชากสมอ • W9 บ่อพักน้ำทั้งระบบบำบัดน้ำเสียส่วนกลาง ทางชีวภาพ แห่งที่ 4	- ปีละ 2 ครั้ง	- บริษัท อมตะ คอร์ปอเรชั่น จำกัด (มหาชน)

ตารางที่ 6.1-5 (ต่อ) มาตรการติดตามตรวจสอบผลกระทบสิ่งแวดล้อม ระยะดำเนินการ รายงานการเปลี่ยนแปลงรายละเอียดโครงการในรายงานการประเมินผลกระทบสิ่งแวดล้อม โครงการนิคมอุตสาหกรรมอมตะซิตี้ ชลบุรี ระยะที่ 9 (ครั้งที่ 5) ของบริษัท อมตะ คอร์ปอเรชั่น จำกัด (มหาชน)

คุณภาพสิ่งแวดล้อมหรือตัวแปรต่าง ๆ	บริเวณที่ตรวจสอบ	ระยะเวลาและความถี่ในการตรวจสอบ	ผู้รับผิดชอบ
6. คุณภาพน้ำผิวดิน ตรวจวัด pH, SS, TDS, COD, BOD, Oil & Grease, Total Coliform, DO, TKN และโลหะหนัก ได้แก่ Hg, Pb, Cd, Cr, Ni, Zn, Cu, Mn, และ Al เป็นต้น	- บริเวณคลองทั้ง 15 เส้น จำนวน 31 จุด ดังตารางที่ 5-1 (รูปที่ 22)	- ปีละ 2 ครั้ง	- บริษัท อมตะ คอร์ปอเรชั่น จำกัด (มหาชน)
7. ระดับเสียง - ระดับเสียงเฉลี่ย 24 ชั่วโมง ($Leq_{24\text{ hr}}$) - ระดับเสียงเฉลี่ย 1 ชั่วโมง ($Leq_{1\text{ hr}}$) - ระดับเสียงเปอร์เซ็นต์ไคส์ที่ 90 (L_{90}) - ระดับเสียงเฉลี่ยกลางวัน-กลางคืน 5 นาที ($Leq_{5\text{ min}}$) - ค่าระดับการรบกวน - หมายเหตุ : การคำนวณค่าระดับการรบกวน ตามประกาศคณะกรรมการควบคุมมลพิษ พ.ศ. 2565 หรือกฎหมายที่เกี่ยวข้อง	- ตรวจวัดจำนวน 8 สถานี (รูปที่ 20) • โรงเรียนบ้านย่านซื่อ (N1) • วัดบ้านเก่า (N2) • วัดมามสามเกลียว (N3) • วิทยาลัยอาชีวศึกษาเทคโนโลยีฐานวิทยาศาสตร์ (N4) • วัดอู่ตะเภา (N5) • วัดดอนคำธรรม (N6) • วัดบ้านจั่ว (N7) • วัดอ้อมแก้ว (N8)	- ตรวจวัดปีละ 2 ครั้ง ครั้งละ 7 วัน ต่อเนื่องช่วงเวลาเดียวกับตรวจวัดคุณภาพอากาศ	- บริษัท อมตะ คอร์ปอเรชั่น จำกัด (มหาชน)
8. คมนาคมขนส่ง รวบรวมสถิติอุบัติเหตุบริเวณทางหลวงหมายเลข 3 (สุขุมวิท) โดยเฉพาะอย่างยิ่งบริเวณที่ผ่านทางเข้าโครงการ	- รวบรวมจากสถานีตำรวจทางหลวงบริเวณใกล้เคียงโครงการ	- ปีละ 1 ครั้ง	- บริษัท อมตะ คอร์ปอเรชั่น จำกัด (มหาชน)
9. น้ำใช้ (1) รวบรวมสถิติการใช้น้ำเป็นรายเดือนของโรงงานอุตสาหกรรม/พื้นที่พาณิชยกรรมและที่พักอาศัยภายในพื้นที่ในโครงการ (2) บันทึกสถิติการนำน้ำทิ้งกลับมาใช้ประโยชน์ใหม่	- โรงงานต่าง ๆ พื้นที่พาณิชยกรรม และที่พักอาศัยภายในนิคมอุตสาหกรรม - โรงงานหรือหน่วยงานต่าง ๆ ที่ใช้ประโยชน์จากน้ำทิ้ง	- ปีละ 2 ครั้ง - ปีละ 2 ครั้ง	- บริษัท อมตะ คอร์ปอเรชั่น จำกัด (มหาชน) - บริษัท อมตะ คอร์ปอเรชั่น จำกัด (มหาชน)

ตารางที่ 6.1-5 (ต่อ) มาตรการติดตามตรวจสอบผลกระทบสิ่งแวดล้อม ระยะดำเนินการ รายงานการเปลี่ยนแปลงรายละเอียดโครงการในรายงานการประเมินผลกระทบสิ่งแวดล้อม โครงการนิคมอุตสาหกรรมอมตะซิตี้ ชลบุรี ระยะที่ 9 (ครั้งที่ 5) ของบริษัท อมตะ คอร์ปอเรชั่น จำกัด (มหาชน)

คุณภาพสิ่งแวดล้อมหรือตัวแปรต่าง ๆ	บริเวณที่ตรวจสอบ	ระยะเวลาและความถี่ในการตรวจสอบ	ผู้รับผิดชอบ
10. ไฟฟ้า รวบรวมสถิติปริมาณการใช้ไฟฟ้าของโรงงานอุตสาหกรรมต่าง ๆ ในโครงการและบันทึกสถิติการเกิดกระแสไฟฟ้าขัดข้อง	- โรงงานต่าง ๆ ในนิคมอุตสาหกรรม	- ปีละ 1 ครั้ง	- บริษัท อมตะ คอร์ปอเรชั่น จำกัด (มหาชน)
11. กากของเสีย 1) รวบรวมและสรุปข้อมูลรายละเอียดสิ่งปฏิกูลที่เกิดขึ้นหรือวัสดุที่ไม่ใช้แล้ว จากโรงงานต่าง ๆ ตามประกาศกระทรวงอุตสาหกรรม เรื่อง การกำจัดสิ่งปฏิกูลหรือวัสดุที่ไม่ใช้แล้ว พ.ศ. 2548	- โรงงานต่าง ๆ ในนิคมอุตสาหกรรม	- ปีละ 1 ครั้ง	- บริษัท อมตะ คอร์ปอเรชั่น จำกัด (มหาชน)
2) รวบรวมสถิติและสรุปข้อมูลปริมาณกากของเสียทั่วไปที่ส่งไปกำจัดยังหน่วยงานที่ได้รับอนุญาต	- โรงงานต่าง ๆ ในนิคมอุตสาหกรรม	- ปีละ 1 ครั้ง	- บริษัท อมตะ คอร์ปอเรชั่น จำกัด (มหาชน)
3) รวบรวมสถิติและข้อมูลเกี่ยวกับชนิดและปริมาณของกากของเสียอันตรายที่โรงงานต่าง ๆ ส่งไปกำจัดยังหน่วยงานรับกำจัดกากของเสียอันตรายที่ได้รับอนุญาตจากกระทรวงอุตสาหกรรม	- โรงงานต่าง ๆ ในนิคมอุตสาหกรรม	- ปีละ 1 ครั้ง	- บริษัท อมตะ คอร์ปอเรชั่น จำกัด (มหาชน)
4) นิคมฯ และการนิคมอุตสาหกรรมแห่งประเทศไทยมีการตรวจสอบและกำกับดูแลเอกสารกำกับการขนส่งของโรงงานอุตสาหกรรมที่เข้ามาตั้ง รวมทั้งประสานงานกับอุตสาหกรรมจังหวัดชลบุรีอย่างต่อเนื่อง	- โรงงานต่าง ๆ ในนิคมอุตสาหกรรม	- ปีละ 1 ครั้ง	- บริษัท อมตะ คอร์ปอเรชั่น จำกัด (มหาชน)
5) นิคมฯ และการนิคมอุตสาหกรรมแห่งประเทศไทยมีการตรวจสอบทะเบียนผู้ขนส่งและผู้รับกำจัดที่เข้ามารับดำเนินการว่าเป็นกลุ่มที่ได้รับการรับรองมาตรฐาน การจัดการกากอุตสาหกรรมจากกรมโรงงานอุตสาหกรรมหรือไม่ โดยอาจพิจารณาสุ่มตรวจประเมิน ณ สถานที่รับดำเนินการเพิ่มเติมเพื่อเป็นข้อมูลในการให้คำแนะนำแก่โรงงานต่าง ๆ	- โรงงานต่าง ๆ ในนิคมอุตสาหกรรม	- ปีละ 1 ครั้ง	- บริษัท อมตะ คอร์ปอเรชั่น จำกัด (มหาชน)

ตารางที่ 6.1-5 (ต่อ) มาตรการติดตามตรวจสอบผลกระทบสิ่งแวดล้อม ระยะดำเนินการ รายงานการเปลี่ยนแปลงรายละเอียดโครงการในรายงานการประเมินผลกระทบสิ่งแวดล้อม โครงการนิคมอุตสาหกรรมอมตะซิตี้ ชลบุรี ระยะที่ 9 (ครั้งที่ 5) ของบริษัท อมตะ คอร์ปอเรชั่น จำกัด (มหาชน)

คุณภาพสิ่งแวดล้อมหรือตัวแปรต่าง ๆ	บริเวณที่ตรวจสอบ	ระยะเวลาและความถี่ในการตรวจสอบ	ผู้รับผิดชอบ
12. สาธารณสุข รวบรวมสถิติการเจ็บป่วยจากโรงพยาบาลส่งเสริมสุขภาพตำบลหรือสถานพยาบาลในบริเวณใกล้เคียงโครงการ	- โรงพยาบาลส่งเสริมสุขภาพตำบลหรือสถานพยาบาลบริเวณใกล้เคียงโครงการในรัศมี 7 กิโลเมตร	- ปีละ 1 ครั้ง	- บริษัท อมตะ คอร์ปอเรชั่น จำกัด (มหาชน)
13. อาชีวอนามัยและความปลอดภัย 1) จัดบันทึกและรวบรวมสถิติเกี่ยวกับอุบัติเหตุต่าง ๆ เกี่ยวกับสาเหตุ ความเสียหาย การชดเชยความเสียหายและความรุนแรง	- โรงงานต่าง ๆ ในนิคมอุตสาหกรรม	- รวบรวมทุกครั้งที่มียุบัติเหตุและรายงานผลปีละ 1 ครั้ง	- บริษัท อมตะ คอร์ปอเรชั่น จำกัด (มหาชน)
2) รวบรวมสถิติเกี่ยวกับอุบัติเหตุ สาเหตุและภาวะการเจ็บป่วยของพนักงานในโรงงานต่าง ๆ	- โรงงานต่าง ๆ ในนิคมอุตสาหกรรม	- ปีละ 1 ครั้ง	- บริษัท อมตะ คอร์ปอเรชั่น จำกัด (มหาชน)
3) ติดตามและประเมินประสิทธิภาพของมาตรการด้านความปลอดภัยรวมทั้งการปฏิบัติตามมาตรการหรือแผนงานด้านความปลอดภัย และการฝึกอบรมด้านความปลอดภัยของโรงงานต่าง ๆ ในเขตอุตสาหกรรม	- โรงงานต่าง ๆ ในนิคมอุตสาหกรรม	- ปีละ 1 ครั้ง	- บริษัท อมตะ คอร์ปอเรชั่น จำกัด (มหาชน)
4) ติดตามและประเมินมาตรการเกี่ยวกับแผนฉุกเฉินและให้มีการฝึกซ้อมดับเพลิงในโรงงานอุตสาหกรรม/เขตอุตสาหกรรม	- โรงงานต่าง ๆ ในนิคมอุตสาหกรรม	- ปีละ 1 ครั้ง	- บริษัท อมตะ คอร์ปอเรชั่น จำกัด (มหาชน)
5) รวบรวมบัญชีรายชื่อสารเคมีที่ใช้ภายในโรงงานพร้อมทั้งระบุสารตัวทำลายที่อาจเป็นอันตรายให้ชัดเจน	- โรงงานต่าง ๆ ในนิคมอุตสาหกรรม	- ปีละ 1 ครั้ง	- บริษัท อมตะ คอร์ปอเรชั่น จำกัด (มหาชน)
6) รวบรวมข้อมูลโรงงานที่เข้ามาตั้งในโครงการ ซึ่งมีการใช้งานหรือกักเก็บสารอันตรายระเหยตามประกาศกระทรวงอุตสาหกรรม เรื่อง กำหนดหลักเกณฑ์และวิธีปฏิบัติในการตรวจสอบ และควบคุมการรั่วซึมของสารอันตรายระเหยจากอุปกรณ์ในโรงงานอุตสาหกรรม พ.ศ.2555 รวมทั้ง แผนงานควบคุมจุดรั่วไหลรั่วซึมของสารประกอบอินทรีย์ระเหยในกระบวนการผลิตของสถานประกอบการกิจการอุตสาหกรรมและผลการดำเนินงาน	- โรงงานต่าง ๆ ในนิคมอุตสาหกรรม	- ปีละ 1 ครั้ง	- บริษัท อมตะ คอร์ปอเรชั่น จำกัด (มหาชน)

ตารางที่ 6.1-5 (ต่อ) มาตรการติดตามตรวจสอบผลกระทบสิ่งแวดล้อม ระยะดำเนินการ รายงานการเปลี่ยนแปลงรายละเอียดโครงการในรายงานการประเมินผลกระทบสิ่งแวดล้อม โครงการนิคมอุตสาหกรรมอมตะซิตี้ ชลบุรี ระยะที่ 9 (ครั้งที่ 5) ของบริษัท อมตะ คอร์ปอเรชั่น จำกัด (มหาชน)

คุณภาพสิ่งแวดล้อมหรือตัวแปรต่าง ๆ	บริเวณที่ตรวจสอบ	ระยะเวลาและความถี่ในการตรวจสอบ	ผู้รับผิดชอบ
13. อาชีวอนามัยและความปลอดภัย (ต่อ) 7) รวบรวมข้อมูลโรงงานที่มีหรือใช้สารอันตรายระเหย/สารเคมีอื่น ๆ ในกระบวนการผลิต รวมทั้ง ผลการตรวจวัดปริมาณความเข้มข้นของสารเคมีในสถานประกอบการ	- โรงงานต่าง ๆ ในนิคมอุตสาหกรรม	- ปีละ 1 ครั้ง	- บริษัท อมตะ คอร์ปอเรชั่น จำกัด (มหาชน)
14. เศรษฐกิจ-สังคม และการมีส่วนร่วม 1) เสนอความก้าวหน้าของการปฏิบัติตามแผนประชาสัมพันธ์มวลชนสัมพันธ์และการรับเรื่องร้องเรียน	- พื้นที่โครงการ	- ปีละ 1 ครั้ง	- บริษัท อมตะ คอร์ปอเรชั่น จำกัด (มหาชน)
2) รวบรวมข้อมูลการร้องเรียนของชุมชนโดยรอบโครงการ	- พื้นที่โครงการ	- ปีละ 1 ครั้ง	- บริษัท อมตะ คอร์ปอเรชั่น จำกัด (มหาชน)
3) สำรวจสภาพเศรษฐกิจ สังคมและความคิดเห็นของประชาชน ผู้นำชุมชน ผู้นำท้องถิ่นและตัวแทนหน่วยงานที่เกี่ยวข้อง ปีละ 1 ครั้ง ที่ชุมชนในพื้นที่โดยรอบโครงการและชุมชนที่ดำเนินการเก็บดัชนีคุณภาพสิ่งแวดล้อม	- ชุมชนโดยรอบโครงการรัศมี 5 กิโลเมตร และชุมชนที่ ดำเนินการเก็บดัชนีคุณภาพสิ่งแวดล้อม	- ปีละ 1 ครั้ง	- บริษัท อมตะ คอร์ปอเรชั่น จำกัด (มหาชน)
4) การจัดทำฐานข้อมูลสารสนเทศ สภาพเศรษฐกิจ-สังคม และสิ่งแวดล้อมของชุมชนที่คาดว่าจะได้รับผลกระทบจากการดำเนินโครงการในรัศมี 5 กิโลเมตร จากขอบเขตพื้นที่โครงการ ประกอบด้วย ข้อมูลที่จำเป็นต่าง ๆ ดังต่อไปนี้ (1) ระบบฐานข้อมูลชุมชน ประกอบด้วย ข้อมูลทั่วไป ลักษณะเด่นของพื้นที่ ผลิตภัณฑ์หรือกิจกรรมที่โดดเด่นของชุมชน การรวมกลุ่ม ปฏิทินชุมชน เป็นต้น (2) ระบบบันทึกผลการสำรวจสภาพเศรษฐกิจ-สังคม และความคิดเห็นต่อโครงการ เพื่อติดตามแนวโน้มการเปลี่ยนแปลงด้านต่าง ๆ	- ชุมชนโดยรอบโครงการรัศมี 5 กิโลเมตร และชุมชนที่ ดำเนินการเก็บดัชนีคุณภาพสิ่งแวดล้อม	- ปีละ 1 ครั้ง	- บริษัท อมตะ คอร์ปอเรชั่น จำกัด (มหาชน)

ตารางที่ 6.1-5 (ต่อ) มาตรการติดตามตรวจสอบผลกระทบสิ่งแวดล้อม ระยะดำเนินการ รายงานการเปลี่ยนแปลงรายละเอียดโครงการในรายงานการประเมินผลกระทบสิ่งแวดล้อม โครงการนิคมอุตสาหกรรมอมตะซิตี้ ชลบุรี ระยะที่ 9 (ครั้งที่ 5) ของบริษัท อมตะ คอร์ปอเรชั่น จำกัด (มหาชน)

คุณภาพสิ่งแวดล้อมหรือตัวแปรต่าง ๆ	บริเวณที่ตรวจสอบ	ระยะเวลาและความถี่ในการตรวจสอบ	ผู้รับผิดชอบ
14. เศรษฐกิจ-สังคม และการมีส่วนร่วม (ต่อ) (3) ระบบบันทึกข้อร้องเรียนและจำแนกปัญหาเพื่อทำการกระจายตัวของปัญหาที่เกี่ยวข้องกับโครงการในแต่ละพื้นที่ (4) ระบบบันทึกและประเมินผลการดำเนินงานกิจกรรมด้านสังคมและชุมชน (5) ระบบบันทึกและประเมินผลฐานข้อมูลสิ่งแวดล้อม	- ชุมชนโดยรอบโครงการรัศมี 5 กิโลเมตร และชุมชนที่ดำเนินการเก็บดัชนีคุณภาพสิ่งแวดล้อม	- ปีละ 1 ครั้ง	- บริษัท อมตะ คอร์ปอเรชั่น จำกัด (มหาชน)
15. โรงงานในโครงการ 1) โครงการต้องรวบรวมรายชื่อโรงงานรายโรงทั้งหมดที่เข้ามาตั้งในโครงการ โดยแจ้งรายละเอียดชนิด ประเภท ขั้นตอนการผลิต ชนิดผลิตภัณฑ์ เป็นต้น	- โรงงานต่าง ๆ ในนิคมอุตสาหกรรม	- ปีละ 1 ครั้ง	- บริษัท อมตะ คอร์ปอเรชั่น จำกัด (มหาชน)
2) รวบรวมบันทึกข้อมูลด้านอาชีวอนามัยภายในโรงงาน - บันทึกสถิติอุบัติเหตุ - ผลตรวจสุขภาพประจำปี - ผลตรวจวัดปริมาณสารเคมี และสภาพแวดล้อมในสถานที่ทำงาน	- โรงงานต่าง ๆ ในนิคมอุตสาหกรรม	- ปีละ 1 ครั้ง	- บริษัท อมตะ คอร์ปอเรชั่น จำกัด (มหาชน)

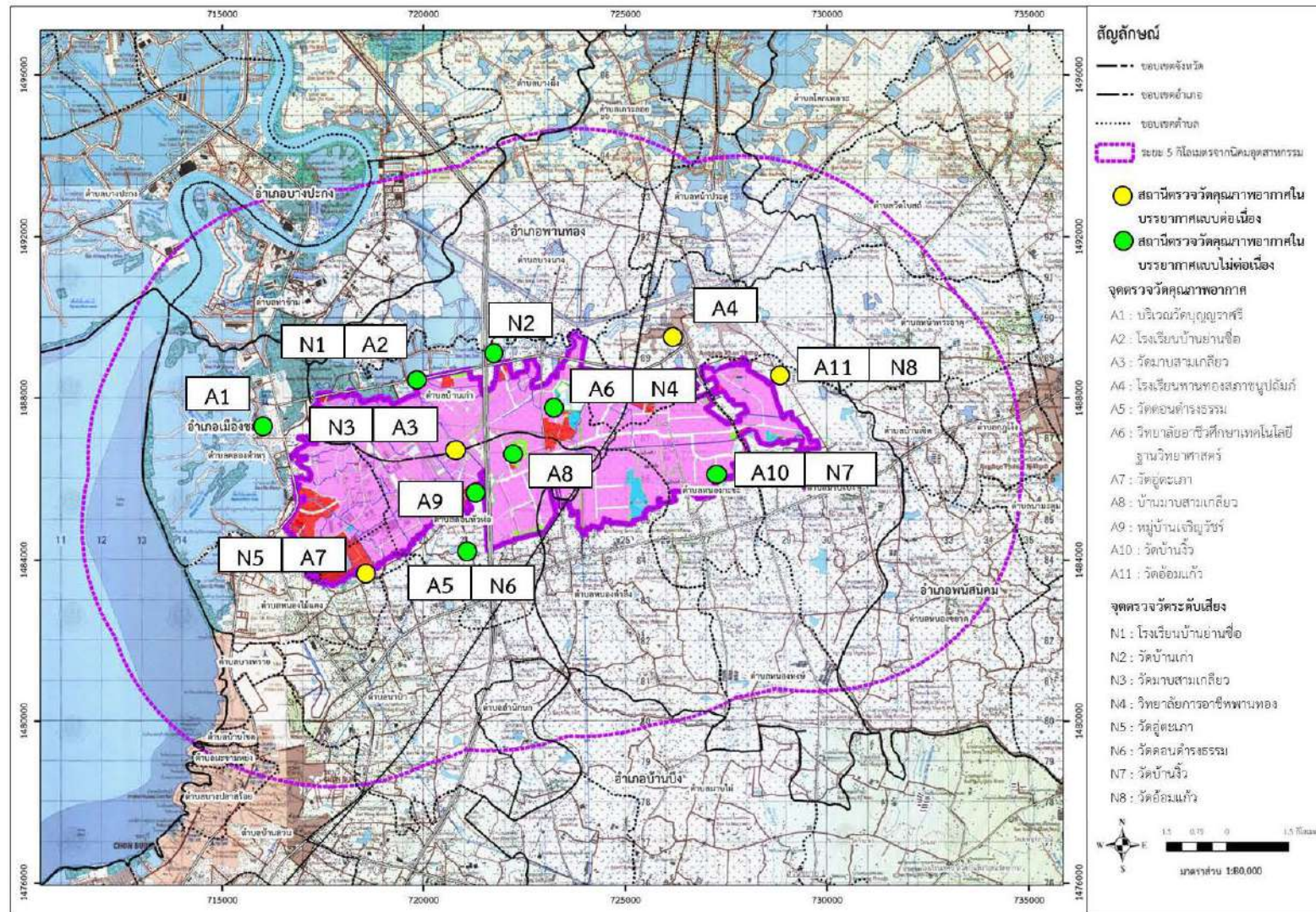

รูปที่ 20 จุดตรวจวัดคุณภาพอากาศและระดับเสียง

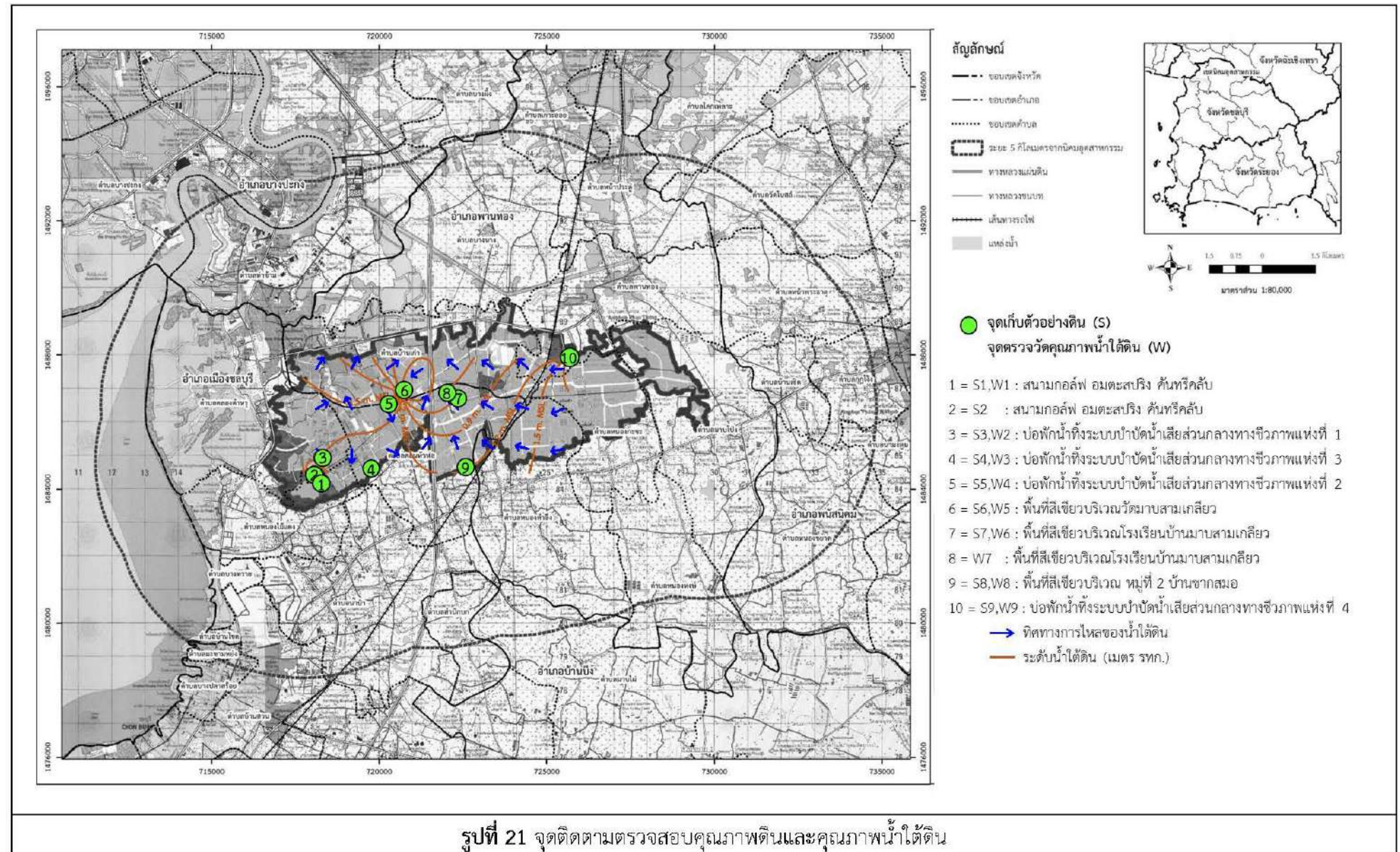

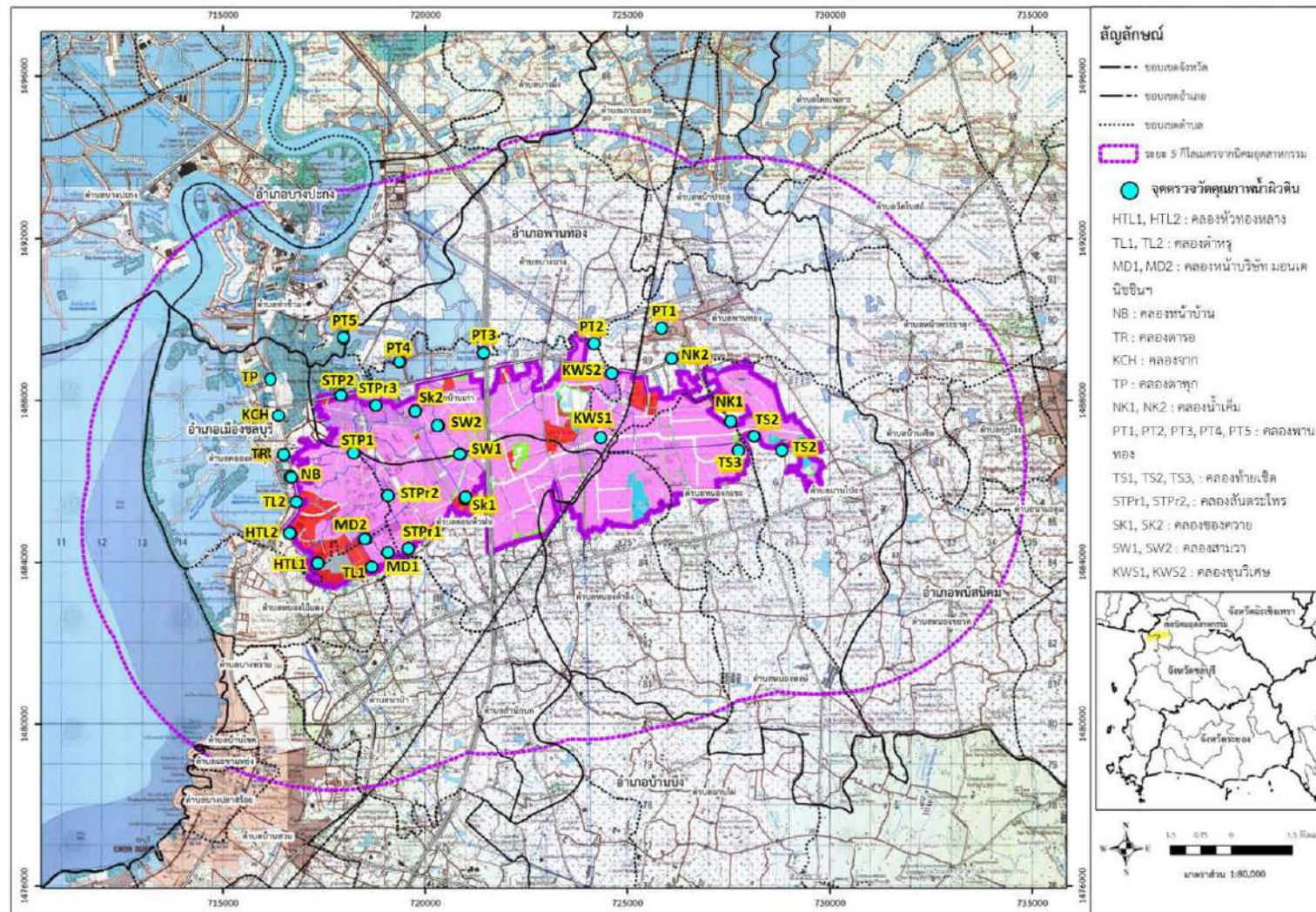

รูปที่ 22 ตำแหน่งติดตามตรวจสอบคุณภาพน้ำผิวดิน

ตารางที่ 5-1 จุดติดตามตรวจสอบคุณภาพน้ำผิวดิน

ลำดับที่	คลอง	จุดตรวจวัด
1.	คลองหัวทองหลาง	จำนวน 2 จุด คือ HTL1 และ HTL2
2.	คลองตำหรุ	จำนวน 2 จุด คือ TL1 และ TL2
3.	คลองหน้าบ.มอนเดนิชิน ๓	จำนวน 2 จุด คือ MD1 และ MD2
4.	คลองสันตrophe	จำนวน 3 จุด คือ STPr1 STPr2 และ STPr3
5.	คลองสัตตพงษ์	จำนวน 2 จุด คือ STP1 และ STP2
6.	คลองหน้าบ้าน	จำนวน 1 จุด คือ NB
7.	คลองตารอ	จำนวน 1 จุด คือ TR
8.	คลองจาก	จำนวน 1 จุด คือ KCH
9.	คลองตาพุท	จำนวน 1 จุด คือ TP
10.	คลองซองควาย	จำนวน 2 จุด คือ SK1 และ SK2
11.	คลองสามวา	จำนวน 2 จุด คือ SW1 และ SW2
12.	คลองขุนวิเศษ	จำนวน 2 จุด คือ KWS1 และ KWS2
13.	คลองน้ำเค็ม	จำนวน 2 จุด คือ NK1 และ NK2
14.	คลองพานทอง	จำนวน 5 จุด คือ PT1 PT2 PT3 PT4 และ PT5
15.	คลองท้ายเข็ด	จำนวน 3 จุด คือ TS1 TS2 และ TS3
รวม		31 จุด